京城日報

編輯人　小川三之介
發行人　大原利武
發行所　京城大平通一丁目　合資會社京城日報社　電話長六千九番　振替京城三〇〇番

天性と謂ふ問題（九）

帝大教授文學博士　姉崎正治

私が今回朝鮮に來て京城邊に居る、內地人の風を見ると素足で平氣で歩いて居る。今の日本人の風は德川以後の風俗なのであるが一體我同胞の風俗は何處へ出しても餘り褒められるとは思はれない。卽ち此の對照を見て而して同化と云ふ問題に對する時日本を標準にして其の通りに朝鮮がならなければ同化政策の意義が徹底しないと云ふことで現在內地に於ける總ての

風俗習慣を 此處に移し植ゑるやうと云ふやうな考への曾てはあつたと云ふことを聽いて居たが今日も猶其の風が退つて居るとすれば夫れは間違ひである、元來日本の國民性と云ふやうなもの、裡には殊に德川の文化安政以後の風俗が多い。是れに就て云へば隨分色々な事があるが兎に角夫れは一種の變態なものであつたのであるか夫れが亦不思議な程今日も猶遺つて居る。例へば

上着は地味 にして下着は頗る派手な襦袢のやうなものを着て、所謂夫れをオツだと云ふ。卽ちさう云ふものを稱して天性だと云ふことが既に間違ひである。然るに夫れを以て同化しやうと試みた事もあつたやうである。若し事實さうであつたならば日本の所謂國民性と云ふことに就て其の點だけでもモツト研究を要することになると考へる、日本人の所謂性情

社會的生活 自存、是れは段々予として進歩し而して動きつゝある其の動いた其の舞き方面に目を着けて明治以後は開國進取の氣象で進んで來たのである。卽ち其方に進み動き往く勢ひにも朝鮮の同胞も同化して共に進んで往かふと云ふ意味の同化なら宜しい併し若し不幸にして同化と云ふ

根本觀念の 日本人の性格とか思想とかを斯う云ふものだと決めて居るものがある。而も其の決めて居るものが德川末期に出來た變態時代の産物と性とを考へて恰度人間の天性を一ばかりのものでないと云ふものまで持込んで夫れが日本の國民性と考へて恰度人間の天性を一面からのみ見て人間の天性は斯うだと動かすべからざるもの、如く考へる人がある如く日本の國民性と云ふことも一面若くは

一部分のみ を見て夫が何か動かすべからざる大切なるものであるかのやうに執着してさうして夫れを朝鮮にも持込まふと云ふ考へがあれば之は國民と云ふことに如何にも固定した如何にも偏した考へになりはしないか。而して夫れをも持込まふと云ふのは利害得失よりも實際出來ない仕事だ。人間社會は常に動いて居り進んで居つて時勢の變遷と共に人間の思想も變るのである。其變る時に國民性にしても或は個人としての天性にしても其天性を如何に拘擁するかが問題である。（讀者通讀）

燃料問題

卅年後の日本及朝鮮　帝大教授・學博士　加茂正雄

三十年後の日本及朝鮮の燃料と云ふことになると私共のやうな仕事に從事して居る者には考へなければならぬ問題が澤山あるが先づ私の氣の付いて居るのは二點である。

其の一は勞働問題之は勿論歐洲大戰の結果として生れたものと思ふ。

其の二は國際聯盟規約第八條の所謂

軍備の縮少 若は制限と云ふ此の二つの問題であると思ふ。此の勞働問題なるものが一國の産業力の上に其の解決如何に依つて大なる影響を有つものであることは今更云ふ迄もないことであつて各國共之が爲に努力して居ることは完全なる解決を得むが爲に努力して居るが特に私一箇の考へとして愛に述べたいと思ふのは日本に於ける

勞資の關係 が歐米に於けるものとは大なる相違があるにも拘らず勞働者が要求すると同じく歐米の勞働者が要求する樣な要求をする。果して同樣な待遇を受け得べきか又は受けるべきものであると云ふやうな考を有つて進んで居られるやうな傾きがあるかと私は考へる。夫丈なら未だ宜いのであるが、中には其の氣風を利用する或は此機會に乘じて

幾分煽動的 勞働者夫自身の爲にするのでなくして其の煽動する人自身の爲にすると云ふやうな風に疑を持つて見れば見られないこともないやうな仕事をして居る人もあると思ふ。尚其上に所謂知識階級に於ても此の日本の實際の産業の狀態が怎うであるか、産業と云ふよりも實際仕事をして居る場合の狀態が怎うであるかと云ふ事を深く究めず或は又全然其の知識を有つ事なくして歐米に於ける

勞働に關係 した書物などを繙いて夫に依つて獲た知識を以て日本の勞働問題をより善く解決するものであると云ふことを堂々と發表して居る人もないではないと私は信ずるのである。

朝鮮の基督教（十）

朝鮮青年の觀たる　△△生（寄）

世間的知識に對反

殊に驚くべきは、牧師長老の如き教役者等が、『世間的知識』に反對することである。是には三つの原因があるやうだ。第一は、自己に文明とか科學とかに對する理解が全く無いので所謂『世間の知識』に闢して、理解と同情が無い。第二は、『世間的知識』を多く學んだものは、自己の所謂『上帝の知識』に順從せぬこと、第三は少しく『世間的知識』ある青年は、事實上表面的の開化をして信仰が薄弱になり、長老を輕蔑するからである。兎に角知識を賤しむのは滅亡の基である。實に惜むべき事と思ふ。

知識を賤むのは、卽ち文明を呪咀するのである。現代に處して、文明を呪咀して、どうして種族的生存を保全することが出來やう。教育ある階級には、斯かる弊風は無いにしても、大多數の耶蘇教人が、斯の如き間違つた思想をもつてゐるのは、注目すべき事實である。之に對しては、朝鮮耶蘇教會の頭目である所の西洋宣教師にも責任があると云はねばならぬ。西洋宣教師が警告すればよいものを警告せないだけでも、大なる責任と云はねばならぬ。

教育至上主義の第三の弊害は宗教的以外の事業を賤しむ事である。只今の耶蘇教人等は、恰も前日の士農工商中農工商を賤しむやうに、宗教的以外の事業を賤んで居る。『上帝の事』だと云つては教役だけを神聖のものゝやうに考へて、商工業の如きものまでも『世間の事』として、事業や、教育、文學、藝術の如き、末流の如く考へてゐる。以て、前任官を重じた思想が、其まゝ殘つてゐるのである。故に學問をするにも、神學をすれば、尊敬を受くるが、其他諸般の學問を學ばうとする者は一種の不信仰者と、見做される。

鷄林百話（四十四）

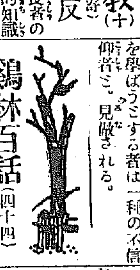

劍花坊

齋藤正次（二）

死後、其の父翁が、川柳の道を出版したい、と僕に話されたから、僕は之を編輯して、其の序文を書いて、それに正次の人物は盡してある。

父は立志傳中の人にして子は薄命の詩人たり。齋藤正次君の一生また悲しむ可きかな、風に獨逸文學の薀奧を極め、未だ世にとらず。空しく懷を川柳に寓し、忽焉として黄泉に入る。實に顏回の齢み満ぐる、僅に一年のみ、求めて世に容れられず、而も世に背くに非ず、強て人に交らず、而も人を恃むにあらず、深く悟りたるが如くにして、また常に迷へる者に似たり、知らざる者、見て變人と爲す何ぞ知らん、氣格の高邁なる、精神の純潔なる、常人の企て及ばざる所にして、

これが彼の一生の縮圖である。彼に代つていつはらずに、彼を告白したものだ、文は次號につぐ川柳との關係を語る。

あゝ大東京（三）

奧野他見男

何たる悲慘事であらう？其時の已れの顏つたら！他見男さんは何時お目にかゝつても本當にニコ〜してゐらつしやると云つてゐた我が親愛なる淑女連中も眞つ蒼な顏して睨み付ける已れの形相を見て『オー恐わ』と身震したのも正に此の時だ。兎に角其の頃の已れつたら天晴れ滑稽な文學の『こ』の字にも値せぬ程懐な顏してゐた。長崎に漂流したポルトガル人の様に暫らくはポカンとして目を途つてゐた。

到頭其大打擊の爲めに洋行は沙汰止みになつてゐる、更もすれば凡そ人間と生れた以上は一度洋行しなくちやアとてドエライ理想を持つてゐる、そして何時か殊勝な心掛けの人が突然飛び出して來て『君が其れ程洋行したいのならドレ已れが洋行させて遣る』と云つて呉れ相な氣がしてならぬ。よしんば其麼心掛けのいゝ人が現れないまでも怎麼ハヅミで洋行が出來るかも測れぬ。

其の洋行！況んや我々みたいな者は何々研究とか何々視察とか云つた樣な物々しい振舞は兎ても出來つこはない。矢つ張り遊びたいが腹一杯だ、して見れば遊びに最も必要條件たる社交ダンスは最も缺く可からざるものでは御座らぬか。況んや何々研究と云つて出掛けた友人さへダンスを知つてゐなかつた事に悲憤の涙をしぼつた位だもの、その國辱を雪ぐ丈けでも大にダンスを覺ねて置く必要がある。更に其の後ある女學生と知り合になつた時、明日の日曜どこかへ遊びに行きませんかと誘ふて見た所、明日は鶴見の花月園へ井さんとダンスに行くお約束がしてありますからと挨拶された時、己れは己れ自身何んだか時代遲れの人間の様な氣がした。そうして何うしてもダンスを覺わなくちやならぬと覺悟は定めたもの、サテ己れ見たいな塵取腫みたいな堅い身體をしてゐて彼座物柔かい、そして彼座雜かしいものが覺わられるか知らと其れを思う度にツィうんざりして、不可能の事として半分諦めを見せてゐた。所が測らずもフトした事から已れは俄にダンスを始める動機を作つた。

それは其の頃永らく倫敦に滯在してゐて歸つて來た某工學士が或日私に手紙を寄せて『海外に居た時厠妻から貴下の著書を送つてくれた爲非常に無聊を慰めたのみならず非常に愉快に感じた。私は幾年振で日本へ歸つて第一番にお目にかゝりたいと思ふのは妻よりも寧ろ貴下である。若しお逢ひすることを許さるゝならば、何日でもお伺ひしたいと思ひます』と、大變叮重な紳士的な手紙に接した。そこで私は早速返事を出して、私は非常に氣分の男で、そして又自由を好む男ですから、時間を約束して其の時間に束縛されることを好まない。だから氣が向けば寧ろ此方からフイとお訪ねします」と云つて遣つて置いて、其れから一週間程經つて『今夜は何處へも行く約束がない』と思ふた日、今日は一つ訪ねて行つて遣れ、然し突然訪問しては狼狽して却て氣の毒だからうと、豫め銀座から電報を打つて置いた。

◎大好評忽ち三版

工手の友

正價金參圓　特價貳圓廿錢　郵送料十九錢（部數限りあり即時申込を乞ふ）

如何なる工事でも之を完全に遂行せしめやうとするには設計と施工とに關する知識を必要とする、本書は各科專門の技術者が…

發行所　輯文館出版部

慢性病專門　牧野沃度療法

呼吸器病一般○肺結核○喘息○肋膜炎
○氣管支加答兒○腦脊髓病○糖尿病
○花柳病○消化器病○神經衰弱症
○ロイマチス病○神經痛○脚氣症○
○婦人科諸病○腫瘍一般○其他慢性諸症
急性病科（流行性感冒○肺炎症）

私立牧野沃度研究所（關西支部）　大阪市北區堂島三丁目　電話長北一七六六番　牧野醫院

諸種慢性病者之福音　身体保健上之良劑

牧野沃度製劑

◎肋膜炎◎肺結核◎及結核性諸病◎弱症◎ロイマチス◎腦脊髓疾患◎癌腫一般◎神經衰弱◎尿病◎婦人科諸病◎腎臟病◎胃腸病◎神經痛◎喘息◎老衰◎黴毒◎淋疾◎糖尿病◎肺炎◎其他一般◎流行性感冒◎眼病◎脚氣

牧野沃度製藥は遊離沃度を含有せず…其の操作極めて容易にして注射後疼痛を感ぜず

◎遠隔の地亦は注射を嫌忌せらるゝ諸症の人に對し注射の代用として左の諸藥を內服せらるべし

マキサムト　マキノゴール　マキナチン

小兒用　大人用

私立大日本牧野沃度研究所　製藥販賣部（關西販賣部）　大阪市北區堂島裏二丁目

生徒募集

學則送與

京城自動車學校

運轉手技手販賣員養成毎月一日十六日開始一ヶ月卒業學費合計百卅圓前納就職紹介何人モ成功

姉妹校　東京市京橋區 東京自動車學校　大阪市 大阪自動車學校　京城ニ鮮語ヲ授ケ設ケ其他ハ大改良施行福岡市中島町　福岡自動車學校

法人登記公告

沙里院出張所

最新刊

南洋植物考
女學校時代
皇太子殿下御渡歐記念寫眞帖
兒童の衛生
遊戯競技の實際
野半桃水和尚傳
獨立者の宣言
規定及見本進呈

大阪屋號

ライオン製粉挽機

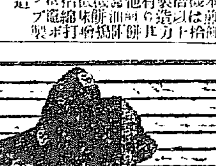

動力用手廻用各種　米麥豆粟粉挽製粉…

煙草の經濟

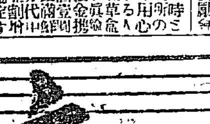

發賣元　千代田商會　東京澁谷宮益川九　振替東京八瓜九〇番

主婦之友　六月號

新たに主婦之友顧問となられた谷本博士が劈頭の第一聲

夫婦喧嘩論

夫婦間の問題を一掃すべき大讀物！

子爵令孃の數奇なる戀

主婦之友愛讀者へ夏半襟を無代進呈

職業婦人の叫び

我幾百萬の職業婦人を代表すべき叫びの聲！

◎看護婦から病家に對する要求……（好子）
◎製絲工女の群を代表しての叫……（惠美子）
◎有夫女教員の苦い眞情の告白……（香都子）
◎職業的婦人を輕蔑する人々へ……（櫻草）
◎婦人は男子より劣りはしない……（公子）

◎少年少女の肺病豫防方法…（原醫學博士）
◎病弱な病形兒から仁王のやうな强健な體になる迄…（今西洞規矩雄）
◎中學四年から一高入學試驗に合格…（木村保雄）
◎今春女學校卒業生の教育問題…（名流廿七氏の意見發表）
◎親の黴毒から悲慘な運命に泣く可憐の子供…（宇都野研博士）
◎脫腸の簡單な治療法（茂木博士）
◎赤坊を育てる母の心得（竹野博士）
◎家庭副業によい養蜂（本誌記者）
◎錢屋五兵衞の孫千賀（玖瑠璃閣）
◎失職した家計の實驗（とみ子）
◎重い脚氣を治した實驗（緒方照野）
◎（認定）婦人の運命判斷（船井稀南）
◎蚤の根本的驅除方法（本誌記者）
◎流行の香水と使用法（本誌記者）
◎新流行の束髮の結方（高賀子）
◎女物單羽織の仕立方（中山芙一）
◎家庭で出來る洗張法（高田雖夫）
◎手輕で美事な絞染法（阪本善郎）
◎新工夫の寢冷知らず（吉田綠代）
◎不意の來客への馳走（森田悅子）
◎苺の食べ方五種・季節の辨當料理

現代女名人傳　豐竹呂昇

長篇小說　燦く星……渡邊霞亭
諧謔小說　珍太郎日記……佐々木邦
探偵小說　埋れ木……岡本綺堂

定價金四拾錢　送料一錢五厘
主婦之友社　東京市本郷區

ショウカキ　キムンフ

大阪市西區北堀江通　路加商會　電話新町一六四八番

出版案內

鮮語自在
朝鮮語會話
鴨綠江
古錢價格圖鑑
朝鮮俚諺
朝鮮風俗集

京城本町　ウツボヤ出版部

英皇儲御來朝 内定

【倫敦十四日發電】豫て日本御訪問の希望を抱かせられ給ふ英國皇太子エドワードアルバート親王殿下は今回日本皇太子殿下の御訪英に依り、益、其の希望の念を高めさせられ、愈明年度印度地方御訪問の際日本へ御立寄あらせらるゝに內定したり

侵入は條約違反

【倫敦十三日發電】首相ロイドジョージ氏は下院に於て上部シレシアに於ける波蘭人の叛亂に關し聲明して曰く予は波蘭人の侵入は全然ベルサイユ條約違反なりと信ず之に對し而に嚴正なる抗議をなすに非ざれば歐洲の平和は致命傷を與へらるべし獨逸が同國附屬の領土に於て秩序を回復するため軍隊を用ふるに對し聯合國は之に反對すべき理由なしと

獨軍進擊用意成る

【伯林十四日發電】半官的に傳へらるゝ所に依れば獨逸陸軍は上部シレシアに於ける波蘭叛徒を驅逐するため直に進擊をなすの用意整ひたりと云ふ獨逸諸新聞は英國下院に於てなされたる首相ロイドジョージ氏の演說に對し滿足の意を表せり獨逸政府は軍隊を動かす辦を聯合國より公式に許可を得べく待ちつゝあり陸軍將校は波蘭叛徒の諸鐵道、工場、鑛山等を破壞し居り最早や默認する能はずとなし居れり波蘭人は既にボデル橋を破壞せりと云ふ

佛國首相の意見

【巴里十四日發電】首相ブリアン氏は佛國は講和條約の內部的實施を調査せんとし一般投票に於て庶民が擧つて波蘭と合するため投票すべきを應援せんとすと斷言せり佛國は講和條約が其明示通り實施せらるゝ事を主張しつゝあり英國首相ロイドジョージ氏が上部シレシアを以て獨逸領の如く稱する如きは全く珍奇の事にして講和條約に於ては斯る明示なしと反駁し聯合國は獨逸に對して軍隊を動かすの許可を與ふべしとは信ぜず若し之を許可せば其の結果如何なるべきかは聯合國に於て餘りによく理解せりと說き目下聯合國間の一致を缺くに依り獨逸は聯合國間に紛擾を釀さしめんと努力しつゝありと指摘せり

英佛の意見扞格

【巴里十四日發電】佛國首相ブリアン氏は上部シレシア問題に關し英國首相ロイドジョージ氏の演說に對し宣言して曰く獨逸にして波蘭人を攻擊するため上部シレシアに軍隊を送るとせば佛國は之に對して冷淡ならんとするも能はず若し獨逸にして同地に軍隊を送らんか其の結果は餘りに重大にして余は之を論議する事を拒絕すべしと

外相不信任決議

【倫敦十四日發電】ワルソー來電 外交委員會は外相サピエハ侯不信認決議を可決し同外相の辭職は今や確實なりと見做され居れりと

軍費縮小の協調

【華府電報】ジョン、ヘース、ハモンド氏は當地にて軍費縮少問題及び國際關係に關し語りて曰く他の列强國に反し米國のみ獨り軍備縮小を爲すは愚の骨頂なり軍費縮小の實施を期すには米國政府より日英兩國政府に直截明瞭なる通牒を發するを要す

波人暴動極に達す

【倫敦十三日發電】上部シレシアのオステンドよりの情報によればアバイゲルト及びトレアアンヂに於る波蘭側の態度は無制限の叛虐を恣にするの處あり

駐日大使辭任理由

【華盛頓電報】海外漫遊の準備として デヴツトジエンヒル氏は大統領ハーデング氏を訪ひ對外問題に就き討議せり尚同氏は駐日大使の任命を謝絕して曰く予は此夏を歐洲に暮す筈なるが政府は駐日大使の即時任命を希望し居るより余は駐日大使たること能はずと云へり

米鑛山爭議重大

【華盛頓十五日發電】大統領ハーヂング氏はウエスト、ヴァージニヤ及びケンタッキー兩州の鑛山地方に戒嚴令命令書に署名せり同地方のストライキ騷ぎにては六名の死者を出せり右命令の發布如何は陸軍卿ウヰリーク氏の見込如何によるものなるが同氏は暫らく同地の確報を待ち之を發布すべしと云へり

米陸軍參謀次長

【華盛頓十三日發電】既報パーシング參謀總長の下にハスバード少將は同次長となるべし ハスバード少將は米軍の最高司令官たるべし

愛蘭暴動

【倫敦十五日發電】前週末愛蘭に激烈なる爭鬪起り兵士十名の戰死者を出せりパリングトン男爵令嬢はシンフエーン黨伏兵のために殺されたり暴動は倫敦リバプールに及び家屋は燒かれ人民の射殺されたるもの多し

獨大使就任か

【華盛頓電報】デヴイット、ジエン、ヒル氏は日本大使の內命を固辭したるが伏謂する處に依れば同氏は米獨國交再開の際獨逸大使に擬せらるべき第一人者なりと

英國首相演說

【巴里電報】當地諸新聞は英首相ロイドジョージ氏の下院に於けるシレシア問題に關する演說に對し多大なる驚愕と少からざる遺憾の意とを漏らしつゝあり

日英兩國皇帝陛下 親電御交換 十六日宮內省公表

今回日英兩國皇帝陛下には左如御親電の交換ありたり(東京電報)

英國皇帝陛下よりの御親電

朕及皇后並に我國民は陛下の親愛なる皇太子を如何に歡喜して昨日倫敦に迎へたるかを陛下に報ぜんと欲す

陛下は皇太子殿初の外遊として殿下の我國を訪問あらせらるゝ事を聽許し以て朕及び朕の皇太子に光榮を與へられたり而して皇太子殿下當地に着せらるゝに方り我國の領土各地を御訪問あらせられたるは朕の歡喜に堪へざる所なり朕は殿下の當地滯留を愉快ならしめん事に努むべし尚朕は皇太子殿下の御訪問によりて幸ひに彼我兩國を糾合する友誼の連鎖鞏固を來さん事を期す

ジョーヂ

日本皇帝陛下

之に對し我聖上陛下は十四日左の御答電を發せられたり

我が親愛なる皇太子が貴國の版圖を訪問し陛下及び皇后陛下並に英國民により御歡待せられたるに對し朕は深く感謝の意を表す陛下の懇篤なる電報は朕及び皇后の無上の欣快とする所なり陛下の御懇は朕深く之を謝す我が皇太子が英國首都に於て受けたる待遇歡待及貴國各地を巡遊するに當り到る所に於て我が皇太子に與へられたる歡迎の熱誠及び讚美に依りて致さるゝ親善の友誼は我國民と共に朕の快感に堪へざる所とす我が皇太子がポーツマスに於て貴國皇太子の歡迎を恭しうするを得たるは陛下の考慮朕及皇后をして特に愉快を感ぜしむるの因をなさしめたり朕は陛下の期待せらるゝ事を必ず實現すべき事と信ず且我が皇太子に對する陛下の諒知親善により生ずる友誼の念が彼我兩國をして一層親密ならしむる事多かるべきを信じて疑はず

御名

英國皇帝陛下

尚聖上陛下には更に十六日を以て左の御親電を發せられたり

朕は陛下より我が皇太子が光輝ある勳章と陸軍名譽大將の稱號を授けられたるを聞き歡喜に堪へず茲に滿腔の謝意を表すこれ我が皇太子のみならず朕の光榮なると同時に我國民の光榮なり

御名

英國皇帝陛下

賠償各國割當額

日本は五億三千萬圓

聯合國より提示せる最後通牒により聯合國の承諾せる賠償總額は合計一千三百二十億馬克にて其內五月一日迄支拂ふ筈なりしもの百二十億馬克本年十一月に支拂ふべきもの三百億馬克を包含せり其總額中三割五分は英國三割五分は佛國に割當られ日本は七分五厘にて約五億三千萬圓の割合なるが其他米國伊太利等に割當つべき額は夫々賠償委員に於て決定するを以て之等の內容は目下外務省に於いて調査中なれば一兩日中に公表する筈なりと(東京電報)

滿鮮重要會議 (第一日目)

劈頭首相開會趣旨を述ぶ

西伯利、滿洲、朝鮮、支那各方面にたける軍事外交に關する重要案件を附議すべく特に原首相が召集せる滿鮮重要會議は十六日午前十時より永田町首相官邸に於て開會出席者左の如し

原首相、加藤海相、田中陸相、內田外相、中橋文相、高橋藏相、山本農相、床次內相、野田遞相、大木法相、元田鐵相、齋藤朝鮮總督、水野政務總監、山縣關東長官、小幡支那公使、赤塚奉天總領事、立花浦鹽派遣軍司令官、大庭朝鮮軍司令官、河合關東軍司令官、由比青島守備軍司令官、横田法制局長官、高橋內閣書記官長、參考として坂西支那軍事顧問、秋山青島民政署長

列席先づ原首相より「諸君の會同を煩はしたるは鮮滿に對する我國策を決定する爲諸君の關係せる、事務の狀況地方の事情並に意見等を聽取し最善の政策を案出せんがためなり西伯利に於る政情は今や安定に向ひつゝあれば昨年三月の聲明に基き早晚全部撤兵するも差支なかるべきが其の時期方法に就ては今日より研究しおくの必要あり又右撤兵の結果滿鮮の防備を如何にするやは我國防上甚だ重大なる事なれば撤兵に關する重要なる點は愼重審議の必要あるべし日支親善は經濟的關係を密接にする事に依りて成功し得べし之に關する意見並に之等の問題につき協議したし」と述べ次いで正午休憩午餐を共にし午後一時齋藤朝鮮總督、山縣關東長官各軍司令官、小幡駐支公使等より報告あり一通り終了したるが十七日午後二時より前日報告に基きて對策を協議する筈にして十八日閉會せらるや否やは確定せず會議の內容は極秘に附せられ居るも原首相の挨拶により察すれば第一日は西伯利撤兵問題に關連して滿鮮邊境防備、不逞鮮人等に關する訓令外交上の連絡及び之に伴ふ運輸交通經濟上の問題對支政策に關する狀況報告し併せて意見を述べたもの、如く尙ほ十七日の會議に於ては以上諸問題に就て協議する事となれり(東京電報)

封事問題到達点

兩三日中に解決せむ

山縣公の封事問題は兩三日中に解決すべし即ち十七日天皇陛下が沼津に行幸遊ばされ同地に約一箇月御滯在の御豫定にて山縣公は兩三日沼津に召さるべく最近宮相の小田原に山縣公を訪ひしは其の打合の爲にして山縣公は拜謁の際有難き御諚を給はり公職榮典總てを拜辭に及ばずと云ふに至るべきが御沙汰書なれば必ずしも世間に發表せざるやも知れず而して封事問題は斯して一旦解決の形を取るものならんと(東京特電)

首相肚裏

陸相辭任問題

田中陸相の辭職申出でに對しては原首相は如何に是れを裁斷するか測知する能はざるも兎に角八九月頃まで待たれたしと云ひ田中陸相は是れを了承せりと云ふも首相の肚裏を忖度する者は首相は必ずしも內閣の運命を決し居らず八九月頃まで四圍の形勢を觀望し其上にて何れにか最後の決心をなさんとするもの、如しと(東京特電)

地質研究經費

一萬圓寄附

鐘紡の武藤山治及土井藏兩氏は地質研究費として金一萬圓を京都大學へ寄附したるが同大學にては大分縣別府に研究所を設置し同地の温泉地質を研究調査すべしと(東京電報)

病院規則の適用

に關する醫師會側並に總督府衞生當局の意見

京城醫師會は其筋に陳情せむ

京城醫師會常委員會にて大正八年四月十三日公布總督府令私立病院規則適用に關し監督官廳に對して相當の斟酌を請ふ事に申合せ不日同會幹部より監督當局に陳情する豫定になり居れるが其の理由は該規則は同年六月一日より實施されたるも、特に既存の病院に對しては二年間即ち大正十年五月三十一日迄の猶豫期間を支へられ愈來る六月一日より

全般に適用

せらるゝこととなりたり然るに該規則の命ずる條項に依れば殆ど病院全部の改築を要することなりし以て各病院共過去二年間に於て到底適當の設備を爲す能はざりし事情ありたる爲現在の病院中大部分は六月一日限りを以て病院たるの

資格を汨失し

醫院として存在するの外なきに至るも醫院は患者の收容數十人以下に限定されたる外需祭上有形無形の不利多きを以て此際何等かの方法を以て既設病院を擁護する必要あるも、既に二年間を經過したる今日此上適當なる手段を發見する能はず只規則の末尾に於て特別の事情ある者に限り

相當の斟酌

を加へらるべきことを規定しあるを以て此の條項の活用に依りて寬大なる取扱を受け以て自家の存立を擁護せんとするに在り故に當局に對する陳情も此の程度に於てそれを爲すべしと

衞生當局意見

右に就き總督府衞生當局の談に曰く大正八年四月私立病院規則發令の當時に於て既設病院は二年間の猶豫期間を附し其間に於て適當の施設準備を爲さしむることゝせり然るに期間經過後の今日に至り設備の完成せざるが爲に該規則施行の延期若くは改訂を行ふが如きは爲し得らるべき事にあらず然れども嚴密に規則に準備せしめんとすれば或は又既設病院中には其の現在の狀況上爲し不可能なる事なりとせず即ち該規則の命ずる諸設備は可なり細密の點にまで及べるを以て之等は規則の精神と左程杆格せざる限り多少の手心を行ふ必要はあるべしと思惟す現在の病院中には設備の甚だしく不完全なるものもある模樣にて是等の病院が此の際規則中の土地の狀況に依り相當斟酌を加ふるべしとの條文を以て何等かの

特別の取扱

を受んとする者あるが如きも斯くの如きは病院改善の趣旨を沒却するものとも思ふ可く又京城等に於て土地の狀況により不完全なるものも許可する事ならば他の地方に於ける病院の改善は行はれざる事となるべし斯の如きは施行機關たる道の解釋にも依るべけれど設備の完全せる病院保護の爲めにも又時勢の要求に鑑み私立病院規則を適用し病院の設備を改善せしむる事は必要の措置たるを信ずるものなり

朝鮮文化の源 學校內容

◀教育當事者の告白▶
…(五)…

水原農林專門學校

草場教授談

本校に收容すべき生徒の定數は一、二、三學年各四十名計百二十名である此內本則として鮮人二に對し內地人一の割合であるが必ずしもこれを固守しなければならんと云ふ譯ではない時の狀勢に從つて

多少の融通

は免れない本年三月施行した入學試驗に於て志願者は鮮人六十七名內地人廿二名計八十九名で其の內入學を許された者が鮮人二十一名內地人十九名計四十名であつた第二學年生徒の數は鮮人六名內地人九名計十五名第三學年生徒數は鮮人五名內地人九名計十四名で

現在總數は

六十九名である本年三月の第二回卒業生は鮮人五名內地人四名で其內實業に就いた者二名會社に入つた者二名官廳に奉職した者四名內地へ留學した者一名である第一回卒業生は十九名で內實業が四名會社が五名官廳が七名である此外農林學校時代の卒業生が三百五十九名ある本校の

用地建物は

舊農林學校時代に設備されたものを其儘襲用して居るので校地の面積僅に十二町步餘に過ぎず農林專門學校用地としては甚だ狹隘で實習地の面積が十分でない目下果樹園及水田の設置經營に不便を感じ飼畜場の設備も殆ど見るべきものがない農林專門學校としては少くとも三千町步の用地が必要である擴張經營に就ては目下種々考案中で用地としては現在京畿道の所管に屬する八町步計りの

苗圃が隣接

して居るからこれを學校の方へ讓受けたいと思ふて交涉中であるこれは多分目的を達することゝ思ふこれを讓り受けたら現在の校舍を適當の地點に移轉したいと思ふが經費豫算の都合上急に實行は難からうと思ふ兎に角十一年度豫算にはこれ等を計上して

是非共實現さ

せたいと思ふて居る何分過渡期であるから設備上色々の希望があるが何れを先にし何れを後にすべきか之等の事にも大分頭腦をしぼつて居る(此項未完)

清津海陸連絡

東上委員歸鮮

清津羅南會寧市民大會代表者四元嘉平次(道評議會員)河村專二兩氏は清津海陸連絡設備達成の爲三地市民を代表して上京し其の筋に運動中なりしが歸路京城に立ち寄れり、兩氏の談によれば過日來督城清津府尹より總督府に申請中の同地埋立工事(府債を以て經營)は別問題にして同地の停車場附近海岸を改修して突堤を作り茲に海陸

連絡設備を

施し焦眉の急に應ぜんとする計畫にて同港は羅南會寧間島方面唯一の貨物吞吐港にして殆ど無盡藏の石炭木材を始め穀物其他鑛石等の出貨多く開港期は元山より三十年遲れたに係らず今や其輸出入額は遙に之を凌駕し今後益々增加せんとす若し夫れ吉會鐵道や龍井村鐵道布設せらるゝの日は

一大發展を

爲すべきは火を睹るより瞭なるを以て此計畫實施は急務中の急務なりと

現業組合成績

山本遞信局管理課長談

遞信官署の通信現業事務に從事する現業員は其職務の性質上就業中何時天災地變に遭遇して生命財産に危害を受け忽ち窮迫に陷るべきやも計られず依つて病氣其他不慮の災難に遭遇せる場合の手當、死後遺族の保護、又は老後慰安の爲等に平生心を須ひざるべからず、其最適當の方法としては現業員の

相互救濟

の組合を組織する必要あり政府も亦夙に其必要を認め大正九年勅令を以て其共濟組合を組織し組合員の給料額の千分の二十四に當る金額を限度として組合に補給することを規定し今年一月より實施したるが本組合は人の遭遇する危險率、人の死亡生殘率、退職率等に據りて組合員の掛金と政府の補給金とにて共濟すべき金額の割合を決定せるものなれば頗る公平なる組合にして其の事務は總督の監督下に遞信局長に於て管理しつゝあるものにて組合員も之を諒識し進んで此の制度の恩惠に浴せんとする有樣にて現に組合員は全鮮に於て五千名以上に達し好成績を擧げつゝあり、更に其の內容を槪述すれば組合員は甲、乙兩種に分れ甲種組合員とは遞信局工務課中電信電話試驗修理に關する事務に從事する雇員及傭人並に全鮮の各郵便局所に在勤する雇員傭人を謂ひ採用されたる日より當然組合に加入せざるべからず乙種組合員とは此の外の遞信官署現業職員にして任意組合に加入したるものを謂ひ

毎月掛金

甲種組合員は毎月給料月額の千分の三十六を組合に拂込み政府よりは同時に給料月額の千分の二十四の補給金を組合に補給乙種組合員に對しては政府の補給金無き爲俸給の千分の六十を以て掛金とし組合より共濟金として組合員に給與さるゝ金額は(イ)殉職給與金(ロ)傷痍給與金(ハ)疾病給與金(ニ)廢疾給與金(ホ)死亡給與金(ヘ)災害給與金(ト)脫退給與金(チ)勤續給與金の八種類に分れて各其の額に大小の別あるも皆相當の巨額にして場合ひに依り現業員を救護補たるを得べく、現業員に於ても本制度設定さるゝや初めて安心して就業するを得遞信事務の運用進捗上頗る効果大なりしを信じて疑はず云々

鐵道工事進捗

弓削鐵道部長談

弓削鐵道部長は此程來平壤方面視察の爲出張中なりしが其歸來談に曰く平壤の事業界は一般に好況で採炭製糖製鐵セメント等各會社は非常に活況を呈して居るその視察は鐵道工事の一般狀況であつたが今は

鐵道工事の

好時機で各線共非常の馬力で進行しつゝある、と云ふのは鐵材が非常に安くなつたのと人夫賃が安いからである鐵材は二三年前の高騰期とはまるで比べものにならない、これは或は原產材料が豐富になつたばかりではなくて昨年來一般

財界不況の

結果事業手控への反影で「ストック」が多くなつたからではあるまいかと思ふ兎に角兼二浦の三菱製鐵所なぞは一時衰境に立つた大會社丈けに一向衰へを見せず機械が動いて居る人夫賃の安いのも一般事業界不振の反影であるがまた米價も安く生活が樂になつた結果であらうと思ふ云々

試驗場分掌規程

朝鮮總督府水產試驗場は既に豫算通過して釜山牧島に水產試驗場を置く事に決定し既に職員の任命を見たるが十八日總督府官報を以て右試驗場事務分掌規程公布さるべく其全文左の如し

第一條 朝鮮總督府水產試驗場に庶務係、漁撈係、製造係、養殖係及基本調查係を置く

第二條 庶務係に於ては左の事務を掌る

一、庶務及會計に關する事項二、他係に屬せざる事項

第三條 漁撈係に於ては左の事務を掌る

一、漁撈に關する事項二、漁船及漁具に關する事項三、漁場の調査及探撈に關する事項四、漁獲物の處理に關する事項

第四條 製造係に於ては左の事項を掌る

一、製造及貯藏に關する事項二、副產物の利用に關する事項三、水產物及水產料の分析及鑑定に關する事項四、漁業用燃料に關する事項

第五條 養殖係に於ては左の事務を掌る

一、養殖及蕃殖に關する事項二、養殖用種苗の配付に關する事項三、養殖適地の調査に關する事項四、品種改良に關する事項

第六條 基本調查係に於ては左の事務を掌る

一、水產動植物の生物學的調査に關する事項二、海洋河川及湖沼の理化學的調査に關する事項三、器具及機械に關する事項

全道桑園調查

最近總督府調査による桑田は普通桑田一萬三千二百二十一町三反步見積反別一萬八千四百三町五反步合計三萬一千六百二十四町八反步にして前年に比し前者に於て一千百五十七町二反步(一割九分六厘)後者は二千七百六十九町九反步(一割七分七厘)合計三千九百十八町一反步(一割四分一厘)を增加せり今地方別に見る桑田反別並に桑田反別累年比較を示せば左の如し

京畿二、一九〇、九 忠北一、九一九、三 忠南三、九九八、六 全北二、六七三、七 全南二、六五一、六 慶北三、八一二、〇 慶南一、五八五、〇 黃海一、六七八、二 平南三、〇一七、五 平北二、九八九、九 江原二、四九八、〇 咸南二、一〇二、五 咸北五〇七、六 合計三一、六二四、八

▲累年比較

大正五年一五、四七八、五 同六年一八、七三七、四 同七年二三、一八五、七 同八年二七、七〇六、七 同九年三一、六二四、八

社告

眞言宗管長 和田大僧正講演會

一、演題 (未定)
一、日時 二十二日午後七時半
一、場所 京城公會堂に於て

主催 京城日報社

朝鮮盲啞協會評議員會

不幸なる盲啞者を慰め、且導きて文明の恩澤に浴せしめて社會文化に貢獻すべく先頃其發會式を擧げ總督府內務部局長大塚常三郎氏を會長に尙同第二課長矢島杉造氏を副會長にソールプレス社長山縣五十雄氏總督府視學官長上田駿一郎氏總督府事務官洪承均及び李範益の兩氏等を評議員とせる朝鮮盲啞協會に於ては同協會事務所なる總督府濟生院盲啞部內にて十八日午後より第一回評議員會を催し左の件につき協議する由

一、大正十年度經費豫算の件
一、大正十年度實行すべき事業方法

夏季教員講習

京城府學務當局主催にて開設の府內小學校、普通學校教員夏季講習會は來る七月一日より十五日迄の間に於て一週間開催講師としては東京高等師範學校教授篠原助市氏來城し主として米國の『ジユウイ』氏の說ける勞動主義の教育說の解說並に教授自らの偶感を加へて教育的見地より之を批判する處あるべしと

學校關係案認可

京城府學校費十年度豫算に關連せる市街地稅並に地稅附加稅の制限外賦課の件、特別稅たる戶別割總額十四萬圓の新設、普通學校三府の建築費に對する三十萬圓起債の件は何れも認可申請中なりし處十六日本府の認可ありたりと

情報委員會

十八日午前九時半より總督府第一會議室に情報委員會開催の豫定なるが其議題は雜誌朝鮮の編纂及活動寫眞に關する事項なりと

米上院議員來城

米國上院議員ワセット氏は夫人及通譯と共に目下雲山金鑛視察中なるが來る廿二日夜入城朝鮮ホテルに一泊し翌廿三日特急列車にて內地に直行すべしと

杉山總長東上

昨今辭任說を傳へられつゝある關東廳事務總長杉山四五郎氏は十七日夜大連發十九日朝京城通過東上すべし

鮮銀總裁東上

美濃部鮮銀總裁は本日午後七時二十分

內地視察團歸鮮

郡守內地視察團は先月富永總督府事務官の案內にて九州中國京阪東京の各地視察を終へ十六日夜南大門驛着列車にて歸著せり

◎京城食料品組合慰勞會 京城食料品卸商組合にては十五日午後七時より京城ホテルに於て春季店員慰勞會を開催し晚餐後落語、手品奇術其他の餘興ありと

雜組

◎丁字俱樂部懇親會 十九日午後三時より京城局樓上會議室に於て開催

◎爲替事務視察 京城局爲替貯金課にては課員を數組に分ち釜山爲替貯金管理所に於て事務狀況を視察せしめつゝあり

◎內地視察團一行 金泉郡主催二府六縣視察團一行は元氣旺盛にて全部の視察を終り十六日歸途に就けり(大阪特電)

◎江景航道運輸認可 京城府村井太郎氏經營に係る論山、綠江景停車場より邑內に至る延長一哩の航路運輸は其の筋に認可申請中の處十九日付を以て認可指令に接したり

◎運輸事務打合會 朝鮮線に於ける運輸業務打合會を二十日午前九時より太田に於て第三回開催すべし

◎通信員入學試驗 釜山、元山、平壤、清津の五分遣局に於て本年五月より設立せられたる通信技術員養成所入學志願者數無慮八百二十六名を算し到底收容すべくもなきを以て何れも入學試驗を擧行せるが其結果選拔せられたるもの百五十名にて朝鮮に於ける通信員入學試驗は今回を以て嚆矢とする由

◎京管局社友會總會 京管局社友會總會は十五日午前八時三十分より同會場に於て開會久保會長開會の辭を述べ富田幹事事業報告をなし役員選舉を終つて九時三十分閉會せり

人事消息

▲渡邊茂治氏(東拓鄭山支店金融係長) 間島出張所長を命ぜらる

▲田中三雄氏(統計課長) 東京へ出張中の處十六日朝歸任

▲永山孝造氏(東拓間島出張所長) 十六日退職

▲賀田直治氏(殖鐵常務) 十七日夜歸城

▲弘瀨京太郎氏(東拓間島出張所次席) 十六日午後一時元山に向ふ

▲北村健吉氏(京城府事務官) 同氏は過般來神經衰弱症に罹り轉地療養の爲め本日出發一ケ月の豫定を以て別府溫泉に赴くべしと

▲柴田善三郎氏(總督府學務局長) 病氣治療の爲め二三日中出發內地へ向ふ筈

▲方台榮氏 滿洲奉天地方旅行中の處十五日歸城

▲吉任鐵道郵便局長 大田、大邱、馬山、釜山及浦項方面に於る鐵道郵便事務狀況視察の爲め十七日午後零時二十分南大門發列車にて出發旅程向ふ二週間

▲佐々木勇之助氏(滿鐵監事) 十三日歸任

▲平田由之氏(步兵少佐) 今回步兵第七十七聯隊附に補せられ十七日着任

▲木尾虎之助氏([illegible]) 所用にて清州に出張中の處五月十七日歸城

▲矢野菊松氏(內國通運京城支店長) 十七日朝上陸九時五十分にて北

たゞ煙草屋が煙を立て得ぬ樣に炭の衝突から煙が出ぬ樣になつ[illegible]日本米トラストの[illegible]が從價五分の課税を承認した結果トラストの蒙る打擊[illegible]飛地は滿洲北支西伯利方面だこ十目の見る處定まつては居るが[illegible]ねられる
▲或は東亞が課税を承諾したな[illegible]古垂ざるを得ないから煙を出さなくなつた、らうこも噂されて[illegible]のは直接米國人が天津方面で買ひ付け本國へ送るこ云ふ調子で日本人は契約の價格では買收が出來ぬ、其上契約の數量には遠[illegible]ある、彼等が買付其他の活動に[illegible]
▲此の影の薄くなつて來たのは次第に影が薄くなつて來つゝる間に特殊地域こか優先權こかさするから次第に影は薄くなつて來る、も一少し支那人の心情を究し且つ歐米人等が如何なる方針を以て民に對してるかを明[illegible]

【釜山】[illegible]は小學兒童のトラホーム患者多[illegible]今回釜山學校組合にて擔任校醫採用決定[illegible]るべしこ

連絡船乘客
原平、木下、ハカ、宮崎生、[illegible]、高橋門一、安藤尚祖、若松延次郎、末睦工門、二等百六十八名　三等四百七十名外人十五名

元山は如何に改造すべきか（二）

鮮銀元山支店長　倉富鈞氏談

【元山】既に內地市場は動搖の端を現し物價下落の報頻りの時であつたから消費者側では先安見越で買控の態であつて唯盛に行はれたものは仲買取引のみであつた、加之其の取引たるや

手形延取引　であつて實物は唯甲から乙へこ手形面の金額を增加して移轉されて行つたのみである、此が如何に元山其れ自身をスポイルさせたかは實に思ひの外であつた、內地市場が成一銀行の破綻暴落を先驅こして繰り返して破綻續出の有樣は全く財界の濃尾大地震の如き觀があつたが元山も其に劣らなかつた、斯て內地市場の動搖こ銀價暴落による滿洲產品の暴落に人氣は惡化し行く一方であるのに一方多量の滯貨あり主要品たる綿布こ穀物の

價格の暴落は　目も當てられぬ樣狀であつた、されば各商人何れも資金の固定こ貸掛代金回收難に陷り元山財界は收拾不可能の狀態に陷つた、金融經濟界の狀態が斯くなれば需要は益々減退する一方で從つて滯貨は捌けず金融の逼迫は益々助長されて、從つて物價は益々暴落する、加之昨年度は又大豐作であつて穀價の下落を助長し延いて一般物價の下落を誘致した、左の通りである

主要品市價（一月平均相場）

大正九年	米 石	粟 袋	大豆 石	綿布 梱
一月	五七、五〇	三〇、〇〇	二六、五〇	五四五、〇〇
二月	五七、〇〇	三三、〇〇	二九、八〇	五六〇、〇〇
三月	五五、〇〇	三三、〇〇	二九、八〇	五七〇、〇〇
四月	五三、〇〇	三一、七〇	二八、五〇	五五〇、〇〇
五月	五一、〇〇	一八、五〇	二四、五〇	四六六、〇〇
六月	四九、〇〇	一六、〇〇	二三、五〇	四五三、〇〇
七月	四三、〇〇	一四、五〇	二三、〇〇	四一〇、〇〇
八月	四九、五〇	一一、八〇	二三、〇〇	四〇〇、〇〇
九月	四四、五〇	九、五〇	二一、五〇	四〇〇、〇〇
十月	三六、〇〇	七、八〇	一六、五〇	三九〇、〇〇
十一月	三三、五〇	七、五〇	一三、四五	三六五、〇〇
十二月	三六、五〇	七、五〇	一一、七〇	三七〇、〇〇

右の如く價格の暴落で手持商品の價格は下り資產の見積りは減少する、斯て

破綻に瀕せる　ものは殆んご無數を以て數へられ、現實に破綻した商店も二三にして止まらなかつた其後極力之が整理に努力されつゝあるも思ふ樣に行かず、今尚整理時代を脫し得ない狀態に在る、斯て此間に元山經濟界の缺點を遺憾なく暴露したのであつた、其の缺點の主なるものは（一）淺薄で遠慮の無い事（二）信用取引の亂用（三）仲間先物取引（四）協力精神の缺乏せること等で之等は必ずしも元山特有のものこは云へないが此を匡正する事が目下の最大急務であり、元山經濟界の

鞏固性を增加　する所以であつて元山改造の基礎要件をなすものこ考へる、先づ第一に當地に來て受ける印象の一は一般的に淺慮であるこ云ふ一事である、總てのものが目先のみで遠慮こ云ふものが無い、此事は將來の元山發展こ云ふ上から見て最も遺憾千萬なここ云はねばならぬ、事は些細に見ゆて其の影響する所は甚だ大きい、日用品の相場にしても京城等こは著しく高價であつて比較商賈に於ては元山は中繼港で往來の繁き處一時的に來往するのだから出來るだけ暴利こ云ふ氣風が見ゆる。

國境活氣づく

【咸興】咸南北道に於ける國境方面は昨年漸く解氷期に入りたるを以て市況一時に活氣を呈するに至りたる由なるが特に前月來より營林廠及び採木公司の木材資金流入したると且つは最近國境警備の爲め普天堡惠山鎭羅暖堡等に兵營憲兵隊警察署等の新築工事起こるべき者職工等續々入込みつゝあり尚ほ例年各地より遠來の役夫の入込こ相俟つて昨今非常の好景氣を呈し居れりこ

擊劍と相撲

【安東縣】年中行事の一なる安東デーは去る五月一日擧行せられたるも當日は生憎降雨の爲め當日餘興の主なる擊劍試合及奉納素人角力は自然延期となりたるが十五日の日曜日をトし是がやり直しをする事となり午後一時より安東神社境內に於て武道試合と素人角力を擧行したが何れも大々的の人氣にて近年稀なる盛況なりし

富川郡に生れた消防組

發會式盛況

【仁川】富川郡富田面は舊郡廳所在地として郡の主力をなせる所から豫て同地には消防組織の議あり偶昨年火災の發生したるに動機となりて地方有志の寄附を得て腕用ポンプを購入し茲に富川消防組を組織し十四日午後一時富田公立普通學校の**春季運動會**當日を機として富田山下に其發會式を擧げたり仁川よりは富川郡庶務主任仁川署よりは小牟田署長以下李警部山本巡查部長臨席消防に關する小牟田署長の講話あり盛況裡に式を終了したり因に當日は普通學校運動會を**擧行したる**事とて近鄉近里より參觀に集まる者無慮二萬こ注せられ五十餘番の運動競技こ消防の發會演習こ各々多大の感動を一般觀衆に與へたり

仁川庭球大會

春季優勝旗爭奪戰
來る二十九日擧行す
申込締切は二十七日

【仁川】仁川體育協會主催我社後援の春季庭球大會は來る廿九日（日曜）決行の事に決定し三日午後八時より山手町青年會館にて庭球部委員會を開催して諸般の打合せ協議を遂げたるが今次の大會は昨秋のチーム戰に代るに單試合即ち個人試合こする事に確定したので其の出場組數は意外に增加すべく當時の豫想によるも或は七十組の多きに達する豫定である故に當日は午前八時三十分より開始し萬一時間の都合上終了出來ざる場合は次の日曜に於て決勝の競技をなす豫定なるを以て進行する筈である、場所は目下築造中の運動谷公設の庭球コートの竣成が期日迄に間に合はざれば女學校コートを使用する事となつて居る新綠滴るに似たる昨今の好季にラケット揮つて活躍する者は日に多きを加へ殊に定例大會を控へたる事こて其の猛練習は今や高調に達して居る大會當日の盛觀思ふべしであるが更に個人試合こしては

チーム組織の　必要なきだけにオールドボーイス組こして一松府尹、山縣檢事、中島稅關長、武藤主事、若松會長、熊野副會長の新進氣鋭も出場之を相手どして仁川高女の先生も代表する[illegible]組の選手も出場するこ云ふのであるから更に一段の光彩を放つだらう申込は鮮銀支店內葛田氏高等女學校內泉、藤田氏、青年會清田氏並に協會事務所の內何れにも差支なく期日は嚴守の都合上廿七日迄に必す住所氏名を屆出づべく抽籤を以て組合を決定直に開始の筈で抽籤時刻に遲れたる者或は試合順序に於て其時間の間に合はぬ者は勿論棄權こ見做す試合上のコートルールは

現場にて決定　の筈である春季庭球爭奪戰に於て本社仁川支局の寄附優勝旗の榮冠を贏ち得るものは果して誰か、詳細は逐次發表する。

嶋田仙介
右者今回一身上の都合に依り退社致し候間今後弊支局と何等關係無之此段謹告候也
京城日報釜山支局

實彈射擊演習

【釜山】釜山分會の實彈射擊演習は第一回守備隊射擊場に於て開始せられ當日の優良得點者は四十四點森本治平氏以下九名にて午後四時迄射會せるが來る廿二日には第二回目の射擊會を擧行する筈

自動車の檢査

【仁川】仁川署に於ける自動車檢査は十五日午後一時より東公園廣場にて之を行ひ京畿道より警田技手出張順次各部の檢査を行ひたり

地方集會

●鮮銀店長更迭披露　朝鮮銀行安東支店長泉末治氏は今般釜山商業銀行專務取締役に轉任し退店するに付後任支店長丸氏來任に付十四日午後七時より料亭みすみれに於て安東在住官民數十名を招待して其の披露の宴を張りたるが頗る盛會なりし（安東）
○東拓支店表彰會　東拓馬山支店にては來る廿一日第二回模範移民表彰會を催すべく當日は當地の官民多數を招待すべしこ（馬山）

地方人事

▲杉原佐一郎氏（安東民團行政委員會長）久しく上京中の處二十四五日頃岡山出發二十七八日頃安東に歸着すべしこ（安東縣）
▲長島弘氏（京南鐵道社長）五月十六日夜安發午後九時五十分を以て歸東の途に就きたり驛頭官民の見送多數なりき（天安）

一般來聽歡迎

十八日午後二時三十分より
仁川高等女學校講堂に於て
矢島楫子刀自講演會
主催　仁川メソヂスト教會婦人會
後援　愛國婦人會仁川支部
同　京城日報社仁川支局

殖民地會議と奉天中心主義

赤塚總領事を聲援すべく
奉天在住有志の意氣旺盛

【奉天】今回の殖民地會議に對しては在滿同胞の等しく多大の注意を拂つてる事は嚴かの如くであるが殊に奉天は駐在の赤塚總領事が列席し日常抱懷してる主義主張を開陳することゝなつたから奉天は特に其の經過如何に留意してる譯である

總領事は從來　から滿洲の三頭乃至は四頭政治を統一し一機關の下に置き政治に經濟に外交に其の悉くが一圓に出ん事を希望して居た、殊に兩三年來邦人の經濟的發展顯著なるものある外に對鮮人問題が高調されて來るあり、他面には滿鐵の政治組織が非常に變化し奉天は滿蒙政治の中心地こ見るを至當こせねばならぬ有樣こなりつゝ是に利害關係の多い

日本こしては　何處までも奉天中心主義を執り以て支那側こ應酬せねばならぬ樣になつて來た此の主義實行の遲速は惹いて日本に多大の影響を與ふるものであるから是非共に是が實施をなさねばならぬこ云ふ考へは持つて居た樣子である、例へば機關調査等の機關にしても滿鐵は滿鐵で、外務省は外務省關東廳は關東廳、陸軍ば陸軍でこ云ふ調子

其上鮮人問題　が喧しくなつてからは朝鮮から總督府若くは軍司令部等が各別々に人を派する等或は經濟關係こしても特殊の事情あるにも拘らず此特殊の事情に適合すべき機關が缺如してる、例へば東拓の進出はあつたこ雖も一般が所期して居た程の事蹟は其の定款や法規の爲に阻まれて揚つて來ない鮮銀にしても眞に滿洲の中央銀行こして

活動するには　不滿な點がある、其れ丈け一般の困難は少くない、又例の日支條約の枝葉が揃はない、所謂補助機關がない爲に運用する事が出來ぬ等數ふれば屈指に遑なしこ云ふ有樣幸ひに今回の會議を助こし是等未解決のまゝで早晩解決されねばならぬ問題を是非共解決したい大抱負を持つて上京したのであるから

市民こしても　國民こしても此際其目的を貫徹するの一助こして大いに赤塚總領事に聲援を與へるべく京口、松浦、手塚氏等が主唱し商業會議所を動かして此氣勢を揚げるべく決定した商業會議所も昨年の滿鮮商議聯合會の決議こして當局に陳情申請せる者の內滿鐵に對する分丈は返事を得たが其他は梨の礫で甚だ遺憾こして居た際だから

既往の諸問題　を解決することゝ、併せて該問題に觸れる赤塚總領事を聲援する事に決定し既に諸準備を進めて居るのである。

十九師團幹部部演習

【咸興】元山方面に於て演習中なりし十九師團幹部高島師團長を始め羅南會寧咸興の各聯隊將校下士卒四十餘名は愈十七日來咸廿一日迄咸興附近に於て實地演習並に圖上戰術演習を行ふ由なるが幹部氏名は左の如し
高島師團長、非司副官（大尉）松井中佐（師團參謀）伊東大尉、後藤大尉（參謀）牧大佐（七十三聯隊長）木村大佐、西谷大佐（羅南）吉田中佐（咸興）濱田中佐、中澤少佐、成松少佐、安部少佐、中村少佐、川上少佐外下士卒三十六名

平元鐵道問題

何しろ五千萬圓以上の大工事だから…
…大藏大臣も容易にウンこは云ふまい
尚ほ一層の努力を要する

【平壤】今回新義州方面を巡視し十四日來壤府內各方面を視察し十六日午後退壤せる總督府鐵道部長弓削幸太郎氏は朝鮮鐵道經營上に關し左の如く語る

朝鮮鐵道は現在滿鐵に委任經營をさせてゐるから鐵道部こしては大した仕事はないたゞ

諸般の計畫　を立て、滿鐵に事業を行はせて之を監督してゐるに過ぎない、本年度の新計畫こして貨物運賃の遞減に就て多少の考慮を費したが木材の運賃は最近少しく遞減されてゐる其結果釜山から內地に歸航する船舶の積荷が少いので是等の船腹を利用して北九州方面に木材が移出される樣になつた

旅客の收入　は財界不況の折柄思はしくなのは事實であるが四月の如きは豫定收入なら約十萬圓を超ゆてゐる併し之を以て直に景氣が恢復した前兆こ見ることは速斷かこ思はる、安東縣から木材を搬出するには滿鐵の運賃に依つた方が安く付くこいつて鮮鐵の運賃を非常に高い樣に言ふ人もあるが由來

鐵道こ汽船　こは競爭が出來ないことは謂ふまでもない損をしてまでも遞減は出來ない、いよ／\鮮鐵の委任經營を解くこいふ問題も今直に實現するや否や疑問である平元鐵道布設問題は當地では八ケ間敷叫はれてゐるが中々五千萬圓からの大工事であるから大藏大臣も容易にウンこは云ふまい總督府こしても

隨分に苦心　してゐる樣な譯である現に咸鏡線の如きは年々物價騰貴に依る豫算の差額を請求されてゐる樣な浮目を見て居る始末で平元鐵道の速成は熱望はするが尚一層の努力を要するこ思ふ云々

春鯖漁業好績

巨濟島沖合

【馬山】去る十一日頃より巨濟島沖合に於て流し網及シバリ網にて日々二十萬尾以上の漁獲あり目下一尾三錢前後の相場なるも大漁の曉は二錢位に下落すべしこ

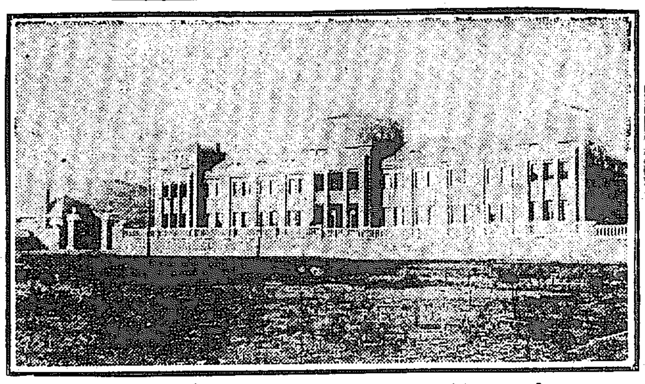

新築せる咸北道廳
來る二十九日竣工移轉自祝宴開催

開城の賑ひ

【開城】陰曆四月八日（釋尊降誕日）は開城に於ては從來最も人出多き日なるに拘らず騷擾事件及財界の不況に妨けられ二ケ年間は何等の催しなかりしが人心の安定財界の持直しに伴はれ本年は種々の催しに三年分を一時に賑したる觀有殊に町飾りの如きも內鮮人共同にて之を行ひたる町內多かりしは喜ぶべし

暴風で滅茶々々

奉天神社大祭

【奉天】十五日は奉天神社の春季大祭で大弓や角力の餘興あり滿鐵公園では附屬地の野遊大會があり模擬店あり運動會あり[illegible]多二輪加あり其の他いろ／\の催物があつたが不幸にも十四米突こ云ふ暴風砂塵を卷き目も口もあけられないこ云ふ有樣で折角のお祭りも野遊會も頭に埃を被つてはやり切れないで人出の具合面白からず例年に比して甚だ淋しかつた、けれども餘興は一切おかまひなしに進められた、が勢のない事であつた、

逝く春の鎭江山

各縣人會で賑ふ

【安東縣】國境唯一の行樂場所たる鎭江山公園も既に櫻や桃の花の見るべきものはないが十五日の日曜日は縣人會や其他で春も終りの賑合を見せて居た第一には日薩隅三州人を以て組織する三州會は午前十時から翠明閣で春季大會を開き又市場通りの野遊會などもあつた外三々伍々家族打ち連れたもの呼ち共を引具した連中が彼方の若葉の蔭此方の青葉の下で半日の清遊で旬日の壽命を延ばして居るなんど旬に太平の象を見せて居た

大連近事

支局一記者

▲昨年末以來怪事珍事が頻々こして續出した大連は今に物騷な低氣壓が低迷して居るかの如く人々安き心もなく今度は何處に落雷するか何事が爆發するかこ心配に見受られ候
▲建佃問題は當の山縣長官の上京こ陳情委員の上京で爭議が東京に宿替した感ありて稍小康の態なるも日本人は兎に角支那人側は愈頑強に反對する氣配あり金波銀波の暗流澎湃こして容易には納まりはつきまじく考へられ候
▲次に起るべき大問題は增稅問題こ市制改正問題たるべし前者は市民一般の頭上に落下する金錢問題なり後者は對官的機關の興廢に關する權利問題なり局外者にこりては中々興味ある見物に候
▲增稅問題の起りの一原因は阿片事件が祟を爲して居るこは爭ひない事實でありそれにつき中野前大連民政署長はこんだこごをしたものにて候、同氏及び共犯の豫審は早くも來月一杯を要するこ聞き及び候
▲市役所では內地より市政に經驗ある伊佐新助役を輸入して市政改革に對する對抗策や改善策に沒頭して居る市役所側若くは市役所を利用惡用せんこする徒の希望通り行くかごうかこれも面白い一齣に候
▲新輸入こ言へば今日著の哈爾賓丸で田中新大連民政署長が著任する同氏は內地で內地同樣の行政を植民地に實行する抱負を有するこか萬事白紙主義だこか言はれたこかで着任前から種々の批評有之候
▲新輸入の一人杉野遞信局長は前任者以上ならんこの好評があるが矢野新取引所長は居るのか居ないのかこんこ評判も聞かない建佃問題紛擾中なれば殊更沈默を守り存在を晦ますものこは善者の解釋に候
▲景氣時代に出來た一夜作りの會社群が關東廳內に擡頭し背任橫領彼處には商法違反彼人も此人もこ旅順監獄を倍大しても大入滿員疑ひなしであらう中が少くないこは洵に結構な事なれごも騷ぎ立てたら此處でたこの時にて內々ビクビクの連中も多く自然に任す方が良いかこ思はれ候
▲京城現株が突然な昂騰を續けて居るのも變な感じがするが當地の株價が二三日來七八圓の進をした裏面には色々の魂膽あるらしく傳へられ候

當る五月二十一日より每日午後六時開演
（土曜日曜に限り晝夜二回開演）
魔術界の最大權威　松旭齋天勝一行　京城　黃金館
演藝種目
一　和洋音樂合奏（和生獅子）
一　小奇術
一　嚴谷小波先生作家庭劇小公子（三場）
一　小奇術
一　奇術
一　獨唱
一　青春ダンス
一　線上の曲技
一　實物活動寫眞ハム公の失敗
一　大小魔奇術
一　お伽歌劇夢の胡蝶（二場）
〈特別番外　天勝讀心術

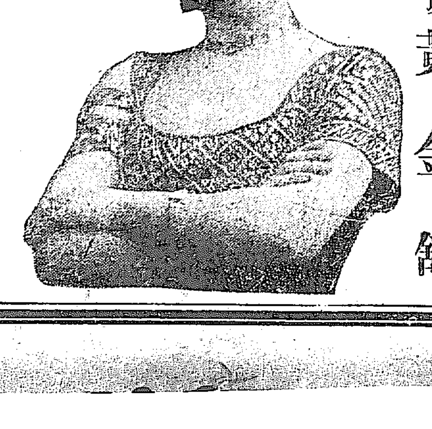

天勝の生活中舞臺に立つて居る間が一番心地の良い時ですそれは今迄の永い經驗によりまして香水中最も匂ひのよい
原料香水　**オリヂナル**　を使用して居るからです
皆樣方もオリヂナル香水を御使用遊ばすよう
お勸め致します

畑硝子工場
京城古市町電話一七四六
畑弟兄　主　畑六一
●藥瓶　●エキス瓶　●其他一般の御注文に可應候

戀の繪卷（略號エ）
●戀なくて何の己れが浮世かな
●粹珍情話四十枚艶文句入豪麗無比天金上製箱入頭美本粹士佳人に限り送料共四圓切手代用五圓前金に限る
●闇の春雨にしつぽり濡れたか優紙

男女　春枕（略號エ）
美人粹鬪入艶麗無比天賞最新流行形頭美本送料共一圓五十六錢切手代用一圓八十錢前金に限る
●思ふ心をスラ／＼と自由自在

女の好む愛の手紙（略號ア）
花島春子著頭美本送料共一圓四錢切手代用一圓廿四錢前金に限る
●右三冊同時なら送料共六圓
●切手代用七圓但前金に限る
東京神田區神保町　春風社　振替東京三八九九〇

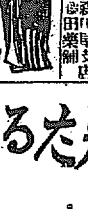

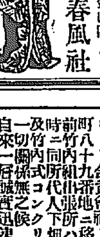

月やく
月經の經球　月やくこまり不順のため逆上頭痛めまひ耳鳴り下腹痛み等に用ひ藥效作用確實にして迅速なる專門藥
説明書は返信料添申込み直送す
他の藥にて効なく御困りの方は一度御試用あれ
▲價貳圓五拾錢
東京市[illegible]　大阪市[illegible]
森田屋本店

鐵筋コンクリート工事並ニ設計監督請負
橋梁、棧橋、煙突、電柱、水槽、塀、工場、倉庫、一般コンクリート建築、專賣特許竹內式コンクリート管同水力電氣用水壓管並頭水管其他コンクリート加工製作物

從來岡崎町九拾五番地竹內組出張所ニ於テコンクリート工事請負及同工作物ノ製造販賣致居候處今般業務擴張ノ爲メ組織ヲ變更シ竹內式コンクリート合資會社ト改稱シ岡崎町八十九番地ニ移轉仕リ候前竹內組出張所ハ之ヲ廢止スルト同時ニ同所代人下畑秀藏ハ將來竹內組及竹內式コンクリート合資會社ニハ一切關係無之候自來一層誠實迅速ヲ旨トシ御眷顧ニ酬ヒ度多少ニ不拘御用命ノ程希上候
前竹內組　竹內式コンクリート合資會社　竹內太之助

竹內式コンクリート合資會社
京城府岡崎町八拾九番地
電話龍山長八二八番

時計界に冠たるジユーベニヤ時計

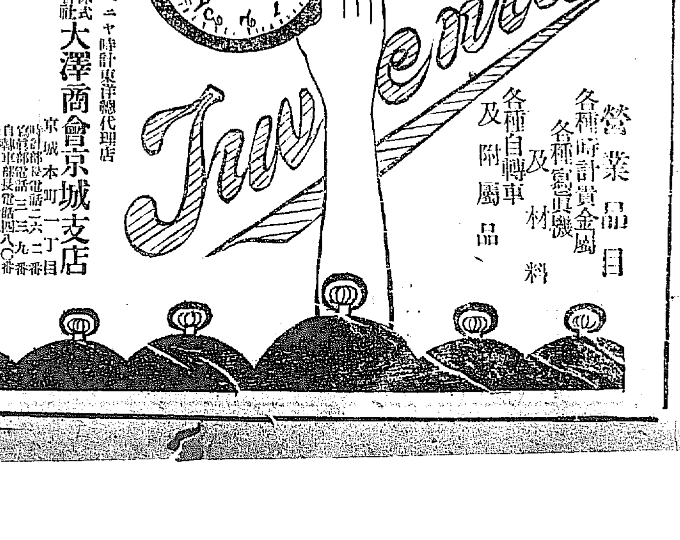

ジユベニヤ時計東洋總代理店
株式會社大澤商會京城支店
京城本町一丁目
[illegible]

營業品目
各種時計貴金屬
各種寫眞機及材料
各種自轉車及附屬品

婦人と社會

ある男とある女の對話

女「あなたは、わたしを欺いたのです。そしてわたしのいちばん大切な『處女のほこり』を盜み去つた泥棒です。惡魔です。わたしはあなたを生涯、いゝえ永遠に憎みます。呪ひます」

男「私を惡魔にしたのは、神樣です。神樣のいたづらです。私は自分の惡をどうすることも出來ないのです。呪はれても、私は苦しみ續けてゐるのです。ですが賞をいふかまひません。あまりに幾度も呪はれないので、もうあの運命を諦めてゐます。かうして俺の胸にはかゝつてゐるないと身が倒れさうです。眼をつぶつてゐるのも瞼が重くてあかないからです。」

『それは當然のむくいです』

『いゝえ。こころがそれは貴女に對する苦しみではないのです。つまり泥捧意識に苦しめらる、のではなく、…あ。いま私の唇に醜い微笑が浮びましたね。ごめんなさい。で、さう、唯どうかして惡魔の手から逃れたい苦しみで一ぱいにされてゐるのです。』

『それはあんまりです』

『ですが今は何とも致し方が無いのです。やがてそれを征伏し了はせた日に、改めて貴女の前に立ちませう。そしてどんな嚴しい貴女のお審きをも甘受しませう。どうぞ其の日の來るのを待ち忍んで下さい。お願ひします！』

『いゝえ。そんな厚かましい言ひ逃れが聞かれません。呪ひます。わたしは永遠に呪ひます』

×　×

A『ねえ一度言つて呉れ給へ。今うつかり或る事を考へて居つた…』

『畢竟だね。自分の生活を處理していく『力』が自分自身のうちに有るといふ事だ』

『それを君は、信じてるといふのかね』

『ああ、かたくよ。そして其の普遍性をも信ずるが故にだ。自我より社會への創造的努力の徒勞で無い事が確信されるのだ。』

『だが一體君には、この引ちぎられる樣な現實的ヂレンマの重壓が感じられんといふのかね。僕には夢にも、そんな確信はもてないね。』

『だらうと思つた。僕にもさういふ狀態が長く續いたものだがぎり／＼と追つ詰められた揚句、のつぴきならぬ無條件さで、遂にそれを信じねばならぬ樣な破目に立たされたのだ。勿論—その『生』はそのまゝ內外への悲壯な戰ひの連續で無ければならないのだ。』

『まるで宗教的じやないか。だが—やつぱり僕は君にはなり得ないのだらうよ』

×　×

E『い、や…駄目。俺はもうだれの言葉も信じやしない。何で信じるものか莫ッ…理屈が何になる。きさま達は皆んな嘘吐きだ。白痴だ。幽靈だ。おゝ苦しい。一體俺は生きてるのか。それとも夢をみてるのか』

R『破滅だ—いよ／＼君の上に破滅がやつて來た。』

『よろしい—全宇宙への反逆だ。勝利だ。これはピストル！さうだ—そして君は出てゆけ。』

『弱き者は死ぬ—俺は出てゆく。そして生きる。』

『「生」は「死」の上の勝利だ。萬歳だ。』

○矢島女史講演會●　市內四教會の聯合主催になる矢島女史一行の講演會は十六日午後二時から旭町二丁目メソヂスト教會に於て諏訪夫人司會の下に擧げられました當日の演題は矢島女史の『よき訪れ』久布白女史は『社會の革新と團體の力』といふ題で其祭に眞面目に現代婦人の歩むべき道を說き次いで矯風會支部設立について會員の誓約等あつて四時過ぎ散會した、而して矯風會支部發會は何れ滿城中適當な日を以て擧げらるべし

●高等女學校同窓會●　南山町京城高等女學校の白梅會では來る五月二十三日の母校開校記念日にて午後一時から東四軒町百花園で本年度の春季總會が開かれます當日は大園遊會で會員の中から種々の餘興などがあり殊に秋來議案になつてゐた同會員一千名の記念事業としての白梅會の婦人團結事業などの打合せ等あり今總會の決議によつていよ／＼具體化する筈であります

突として襲來した 世界的磁氣嵐

此の日の電信は全く狂調を呈して用をなさず 京城郵便局創始以來の奇現象

殆ど世界的とも云ひ得べき稀有の磁氣嵐が襲來した、それは十五日の午前八時から同日午後八時頃に至る約十二時間の長時に亘つてゞある、由來磁氣の嵐に就ては世界の學者擧つて其原因を探究してゐるのであるが未だ他確な說を爲した者がない

磁氣の變化によつて起る磁氣の變化であるといふ事になつてゐる、そして地球は大なる磁石であつて我々の北極と稱してゐるのは之を地磁石から云へば南極に相當し一定の力を有してゐるのであるが此れに非常な變化が來る時に非常な力の激しさが方向に變動を寄らすのが所謂磁氣嵐と云ふのである一說には太陽の黑點と地球との關係位置で起るのだとも云はれてゐるが

抑も地球は大なる動體であるから若し磁石に變動が起るとそこに必ず電氣が發生してゐる同時に電流が疾驅する、從つて此磁氣嵐を受けた

地方の電信設備には多大なる影響を蒙る譯であつて學說には凡そ百年目に一度位しか起らない現象だと云はれてゐるが最近何うしたわけであるか朝鮮では一昨年の八月末にも襲來を受け又內地では去四十二年頃に此現象に遭遇した事があつた

而しそれ等は微弱なものばかりであつたが今回のは驚くべき强度のものであると云はれ

最高度に達した同日午前十時半頃の京釜間四百哩の電信鐵線を測量して見ると平素は十五ミリアンペア位の電氣が通じてゐるのであるが此日は二百廿ミリアンペアと云ふ約二十倍に相當する電流が通じてゐた云々

夜八時終熄

京城測候所員談　今回の磁氣嵐は稀有の現象であつて實は最初の發見者は京城郵便局であつた、當日同局の注意によつて遲まき乍ら調査して見ると南北を前指すべき磁針の先が約九秒位震動を爲しつゝあつたのを發見した、そして磁氣嵐の終熄したのは夜の八時過ぎであつたと思ふ云々

尚通信困難

十五日午前八時から同日午後八時に亘る磁氣嵐は一時全く終熄してゐたのであつたが十六日午前九時頃から又々京城局の電信室に前日と同樣の現象が襲來して通信上頗る困難を感じてゐる

磁氣嵐を痛感した 京城郵便局

佐々木技師談

十五日の午前八時頃から電信が一寸通じなかつたり一寸通じないと云ふ訴を聞いたので何かと

誤　機上の故障位に思つてゐたのであるが九時頃に至つて益其程度を加へたものあるを傳へられ愈其調査に取りかゝつて見ると當局で收容せる各電線同樣、に多量の地電流が流れ込んで其調律を狂はしてゐるのである、そして十時を過ぐる頃になると

狂　調全く極度に達し所謂不可抗力の奇現象を演出した、おかげで此日の電信は世間殆ど不通の有樣で午後一時三十分頃からや、其復舊狀態に入れるかを思はしむる程度に漸減したがそれでも思ふ樣な通信は出來ず京城局電信課創始以來の

大　恐慌を來した譯であつた、今各地からの情報を照合して見ると此磁氣嵐の襲來した範圍は東京、名古屋、大阪、下關、全鮮及全滿洲に亘つてゐたのであつて未だ他の報道に接してゐないが恐らくは殆ど世界的の大現象であると云つて差支あるまい、そして磁氣嵐の

齋藤朝鮮總督入京

【東京驛着の朝鮮總督齋藤男と出迎の在京鮮人】

蠅の歌

府と道と協力で此敵に當る

人間生命の大敵たる蠅征伐に就ては道衛生課と府衛生係と協力して蠅征伐の

此　程漸く學校宣傳を終つて今度は大道宣傳をやることになつて居るが段々危險期に迫つて來たのでいよ／＼白熱的となり此際何處までも徹底的に此大敵を驅除すべく道と府と協議して有らゆる方法を講じ

蠅征伐の歌

歌を作つた作者は村田昇清氏で曲は村岡樂童氏の作にかゝり四分の二拍子である

一、アヽ夏が來た蠅が出た　蠅は蛆から生れ出て　座敷の內や臺所　便所溜の嫌ひなく　あちらこちらに飛び廻る

二、足や翅に幾萬の　黴菌つけて膳の上　蟄腹の坊やの顏の上

三、チフス、コレラや赤痢菌　種子蒔く蠅の恐ろしや　便所は常に綺麗に　何時も綺麗に掃除して　蠅蛆もち除虫菊　石油乳劑まきちらし　蠅を征伐致しませう　アア憎らしい蛆と蠅

馬關名所 春帆樓

經營困難で營業廢止

日清戰爭講和談判所として有名なる下關の春帆樓は經營困難の爲め廢業の噂ありしが愈營業主の死亡より愈廢業する事となり十五日限り營業廢止仲居、女中等の一般傭人を解雇したるは一般市民の惜む所なり（下關特電）

神戸鐵道局の試み 婦人兒童改札口

二三等を撤廢して婦人兒童の爲めに新設す

各地停車場改札口に於ける婦人兒童等が雜沓に苦しむ者多きより之を救はん爲神戸鐵道局にては種々研究中なりしが今回大阪驛に新の試みとして二三等改札口を撤廢して之に更へるに婦人兒童改札口を設け目下實行しつゝあり其成績如何に依りては京都神戸等に於ても實行する筈なりと（大阪電話）

行李詰屍體犯人

三浦善吉大連に護送さる

去月二十二日奉天に於て阿片事件の暴露を恐れ鈴木盆（二九）を殺し屍體を行李詰にしたる殺人犯人五人組の一人青森縣生れ三浦善吉（三二）は其の後逃亡行方を晦まし居たるが北海道札幌に潜伏し居るを突き止め逮捕の上札幌署浦河警部補外巡査一名護衛十六日門司出帆の丸にて大連民政署に護送せり

選手權を爭ふ 全國爭覇戰

極東オリンピック第二回豫選詳報

一　二百二十ヤード豫選及び決勝戰でもそうであるが網干君はスタートもよく約三分の一は常に先頭を切つたものである而も最後の三分の一に於けるラストヘビーが出なかつたこれは

全　く練習不足の爲めで京城出發以來全然練習を廢した結果でヤハリ短距離でも最後の踏ん張りは不斷の練習の効であると思つた、百ヤード第二豫選に於て決勝弦に役員席では「加賀、網干、吉田の順だらう」の噂が有力であつたのに此の豫想の裏切られたのは遺憾でこの點は今後選手を派遣する場合に充分の考慮を要する事である

二　百二十ヤードは全員十九名でこれも網干君は全日本の雄者を向ふに廻して第一第二の難關を易々とパスしながら最後の決勝戰に惜しくも一敗地に塗れたのは殘念至極である兒島君は不幸今朝鮮熱に惱まされ甚だ勢らず日頃の健脚を充分發揮し能はなかつたのは充分同情に値する併も此の熱發を押して出場し

派　遣選手の責任を果すべく力戰された事は特記せねばならぬ唯一の學生選手として派遣された横山君は入場式終了後將にフキルド競技の開始されんとする間際に來着した長脚快走棒高跳に走巾跳に行く所として可ならざるなき横山君の跑躍をして

本　日集まつた二十一名の選手の長身長脚は尚それ以上であるのに先づ喫驚した横山君はこの偉大の體格の所有者に伍して實に目醒ましく奮鬪した全國より選出された二十一名の精鋭を健棒を振るつて片つ端から征服して九呎六吋までに殘りし者もなく跳んで殘り九名となる迄で奮戰苦鬪した愈々五名の決勝となり必ず

入　選するものと思はれたのに天なる哉命なる哉二回續けてミッス（足の運び方の違ひ）して跳ぶに至らずして運の極其實價を發揮するに至らず遂に落伍す然し若冠一學生の身を以てより天下の健棒二十一名と覇を爭ひ五位を占む況んや一等十呎、二等三等九呎九吋にて

其　差二三吋のみ將來を期して活躍すべく聊か慰むるを得たのである網干君の健闘と共に半島運動界の爲めに萬丈の氣を吐いたもので其勞を多とせねばならぬ、この苦闘に全く疲憊せる横山君は走幅跳にて十八呎六吋までは落伍した最後の走高跳では最初に落伍したと要するに網干君の場合と同じく練習不足と

地　理的關係とが習慣的に各競技を良好ならしめ得なかつたのである

以上我が派遣選手の當日の健闘振りであるが殘念乍ら斯くの如くにして一行枕を並べて討死したのであるが然し出場者數と成績とを各地のそれに比する時は斷じて遜色がない

若　し將來再び斯る機會あらば必ず各競技共相應の覇を唱へ得ることは朝鮮から東へ得ると云ふ自信を得た各地は共に多數の選手と應援者を派遣して居るのに我が朝鮮からは唯選手だけ三名をはつ放り出したきり一名の應援者もなく

無　援孤立は聊か心細い少なく共二三割の不利がある故に士氣を振作し戰士の不安を除去する點から時間的餘裕を充分與ふると、應援方法とは共に考究されねばならぬこと、今回の豫選に於て地方選手の殆んど殘れたのも吾

朝　鮮代表選手の入選すべき資格を充分具備しながらストで失敗したのも其原因の過半は其選手以外に在ると思ふ余は今度の豫選會を見て幾多の感ずる所があつたと共に競技に就ても得る所が多かつた

全　國から選抜かれた者計りとて召集員が蹄を嘶らして怒鳴なる必要もなく無理解な觀衆や熱狂惡罵をかけ合ふ野次もなく平極常滿理に整然プログラム通りに進行して行く手際は京城のそれを想ふと選手の訓練さることながら更に一層

一　般觀覽者の訓練指導の必要を感じた會場を辭する時三選手と共に岸會長に挨拶に行つたら岸博士は『遠々御苦勞で成績は不結果に終つたが吾々上海へ派遣選手も悉く勝利を得るものとは思つて居ない國民的意氣を示し給へ

體　育の向上發展に資したいと云ふので勝敗は問題にして居らぬ今後充分朝鮮體育界の爲め將又我が日本運動界の爲大いに健闘して欲い』と懇篤なる別辭を述べられた

東京大相撲 四日目勝負

東京大相撲夏場所四日目の勝負左の如し（東京特電（號外再錄））

小野川	（うつちやり）	藤ノ川
矢筈山	（すくひなげ）	東雲
大戸平	（したてなげ）	大門岩
小松山	（つりだし）	三杉磯
大ノ里	（つきだし）	紅葉川
千葉崎	（おしだし）	兩國
源氏山	（おしだし）	琴ヶ浦
栃木山	（おしだし）	鞍ヶ嶽
中入		
若湊	（すくひなげ）	逆鉾
射水川	（休）	宮城山
小牛田	（あびせたふし）	達ノ矢
鶴ヶ濱	（つりだし）	黒瀬川
友ノ浦	（よりきり）	白岩
福柳	（うはてなげ）	阿蘇ヶ嶽
阿久津川	（うはてなげ）	司天龍
九州山	（ひきおとし）	清瀬川
常ノ花	（こてなげ）	若葉山
大錦	（つりだし）	太刀光

打出午後六時五十分

五日目取組

（伊吹山 黒潮川）（宮城山 若湊）（達の矢 阿久津）
（鶴ヶ濱 光風）（福柳 白岩）（友の浦 朝見藤）
（九州山 阿蘇嶽）（常の花 紅葉川）（大錦 鞍ヶ嶽）
兩國 清瀬川　本社懸賞
中入
（小野川 大戸平）（逆鉾 藤の川）（釋迦嶽 小牛田）
（大の里 土州山）（小松山 矢筈山）（東雲 琴ヶ浦）
（司天龍 三杉磯）（源氏山 太刀光）（大門岩 千葉崎）
栃木山 若葉山　本社懸賞

東京大相撲星取表

（○勝 ●負 △預 ×分）

東の方

日	栃木山	大錦	常ノ花	源氏山	兩國	伊天龍	駒泉	九州山	大門岩	對馬洋	鬮獅	小松山	鶴ヶ濱	大の里	東雲	宮城山	友ノ浦	釋迦嶽	逆鉾	小野川	達の矢	宇都宮
四	○	○	○	○	●	●	や	○	●	や	○	○	○	○	●	や	○	○	●	○	●	や
三	●	○	○	○	●	●	や	○	○	●	●	○	○	○	○	●	●	○	●	●	○	や
二	○	○	○	○	●	○	や	●	○	○	○	○	●	●	○	●	○	●	○	×	●	や
一	○	○	○	○	●	●	や	●	○	●	○	●	○	●	○	●	○	●	●	●	○	や

勝星四四　負星三三　引分一

西の方

日	大湖	千葉崎	清瀬川	紅葉川	三杉磯	若葉山	琴ヶ浦	阿蘇ヶ嶽	鞍ヶ嶽	太刀光	大鳴門	白岩	小牛田	阿久津	藍の川	矢筈山	大戸平	射水川	能代潟	若湊	黒瀬川	土州山
四	引退	○	●	●	●	●	●	●	●	●	や	●	○	○	●	○	○	や	や	○	●	●
三		○	○	●	○	○	○	●	○	●	や	●	●	●	●	●	○	●	や	●	○	○
二		●	●	○	○	●	○	×	○	●	や	●	●	●	○	○	○	●	や	●	●	●
一		○	●	○	●	●	●	○	●	○	や	●	○	○	○	○	○	●	や	●	○	○

勝星三三　負星四一　引分一

商業登記公告

商號設定、商號丸宮運送店、營業ノ種類運送業、營業所京城府南大門通四丁目七拾二番地、商號使用者ノ氏名住所京城府旭町一丁目二百二番地宮成茂三郎　右大正十年四月十九日登記

株式會社朝鮮商業銀行取締役〔判讀不能〕　右大正十年四月二十六日登記

本店設立、商號朝鮮紙料株式會社、本店京城府元町一丁目八番地、目的一、鑛業及ヒ山林ノ經營〔以下判讀不能〕

右大正拾年四月廿七日登記

右大正十年四月二十九日登記

右大正十年四月廿八日登記

右大正十年四月三十日登記

右大正十年五月三日登記

右大正十年四月二十八日登記

右大正十年五月五日登記

右大正十年五月四日登記

京城地方法院

法人登記公告

伊川出張所

南川出張所

法人登記

汶山出張所

懸賞

●左記問題に對する答案を募集致します

問題

（一）藤澤樟腦の商標は何ですか？

（二）藤澤樟腦の特長を三つお書き下さい！

（三）藤澤樟腦をお髮に結び込むにはどうすればよいか？

（四）此廣告を御覽になつた新聞名をお書き下さい!!!

●正解者には抽籤にて左の賞品を差上げます

答案締切……五月三十日限

用紙は必ず郵便はがきの事

（表）大阪市東區道修町二丁目 藤澤友吉商店擴張部行　何縣何郡何町 何某

（裏）懸賞答案 (一)何々 (二)何々 (三)何々 (四)何々

（注意）はがき以外の用紙は無効

賞品

一等　十八金懷中時計　天賞堂發賣　婦人用　一個　一名

二等　寶石入純金指輪　天賞堂發賣　婦人用　一個宛　五名

三等　特製鏡附化粧袋　一個宛　十五名

四等　特製紙入　一個宛　百名

五等　藤澤樟腦　小形三個入　一個宛　千名

●當籤發表は六月中旬です

お衣裳

お道具　書畫　書類　袖物　屏風　毛織物　敷物　其他すべての貴重品には……むしよけに……

藤澤樟腦を入れて其安全をお圖り遊ばせ!!

お髮に結び込めば惡臭を除き頭腦爽快し

お寢具に入れてはのみ南京虫を防ぐ

藤澤樟腦は、芳香爽快、奏効確實

包裝親切、使用輕便、永保經濟

●類似品あり鍾馗商標に御注意を乞ふ

發賣元　藤澤友吉商店

●樟腦の値段も當今では戰前と大差なき樣になりましたから今お求めになるのがお徳用です

包種　大形　中形　小形　並石形

各地藥店小間物化粧品店にあり

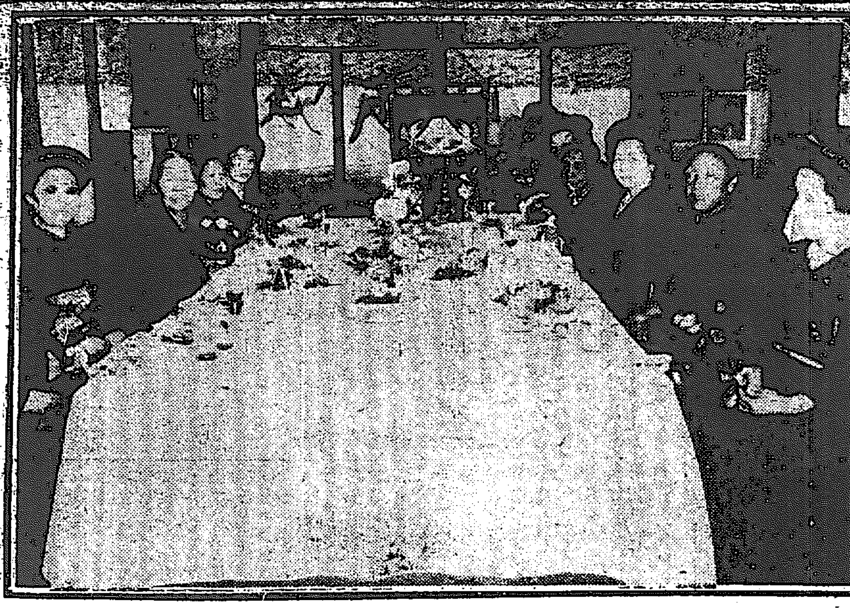
◇……窓外の雨もしめやかに矢島女史招待午餐會（總督官邸に於て）……◇

日嗣の御子は異國の空で斯くと御諚あり
此地智的教育を第二義に置き人格教育に特別の重きをなすと訊く
之れ日本教育界の最大なる參考也

英國御到着以來の皇太子殿下の御感想を御伺ひすれば殿下は御新調の英國元帥服に御手を通させながら二荒伯に左の如く傳へよとの御諚ありたり『ポーツマスよりの途中の景色及び新綠の倫敦の氣持ちの御意に召したること牛津大學の教育方針を聞きて想ふに智識教育を第二に置くは日本に於ては不可なれども人格教育に特に重きを置く點は日本の教育に最大なる參考となること、弟君高松宮殿下の語學教師にして最近英國に歸りしエリス博士と會見遊ばされ弟君を偲ばせられ特に感謝す』との御諚ありたり（倫敦電報）

自暴自棄の大電罷工團
氣晴しの運動會歸りに警官隊と大衝突

大電爭議の形勢緩和したりと見て部長會議に引返したる田中警察部長は再び

形 勢險惡の報を得て十五日朝東京發同夜八時歸阪せるが職工團は此の日淀川堤に於て他の勞働組合と共に氣晴しの運動會を催し其の歸途示威行列をなし中の島大電本社前に進めたる時は

其 衆團二千名と稱せられワアショイ〳〵の掛聲凄じく將に狀態に陷らんとせしを百五十名の警官必死となりて前進を促し漸く事なきを得たるが次で安治川發電所に殺到し茲に警官隊と大衝突を演じ

瓦 礫飛び鐵拳舞ふ阿修羅場と化し重輕傷者十餘名檢束者中友愛會主事を取戻さんとして猶も警官隊と對陣し茲に警官の警戒行はれしが軈て

大 木監察官本間保安課長來るに及んで群衆は徐々に退散し一部は電業員組合事務所に引上げ一部は新町倶樂部に於ける印刷工組合の大電罷工同情演説會に押し寄けて盛に

聲 援し十一時頃全く解散せり因に田中大阪府警察部長は今回の爭議に大電重役の鼻息荒過ぎるを難じ一面に於ては今後は一層爭議者側の取締を嚴重にすべき事を語れり

殊 に十七日より三日間行はるゝ大阪市廳舍落成祝賀に乘じ示威運動を爲して市中を混亂せしむる場合には容赦なく騷擾罪に問ふべき方針に決定せるが如し（大阪電報）

開城の藤の花

開城彩霞洞一隅の地は紅葉の名所として知られてゐるが同地の季節を飾るものはひとり秋季の紅葉のみでなく昨今藤の名所として亦相當に遊覽者を吸收しつゝありと

淺間山大爆發と降灰（前橋電報）

十六日午前一時三十分淺間山大爆發し火焰天に冲し物凄しき光景を演じたるが折柄の東南風に碓井、甘樂、多野三郡地方には盛に降灰あり目下桑の發芽中にてこれがため被害少からず

矢島女史招待午餐會
盛大を極む

十七日の正午葉櫻かほる倭城臺總督官邸に於て、目下入城中の矢島女史一行の歡迎午餐會總督夫人の名に依つて開催されたが當日の列席者は矢島、久布白、ガ崎、二宮、四女史の賓客の外赤池、西村、柴田、横田、各局長夫人、青木庶務部長夫人、潮、相川、兩教授等都合十一人、赤池夫人主人役をつとめ殊に賓客米壽の矢島女史は流石老齢の事とて料理方すべてに一入の入念にて會場には躑躅其他の花咲き匂ひ笑顔に滿ちて樂い午餐のまどひは過ごされました

滿鐵問題
起訴不起訴は廿日過ぎ發表？

滿鐵事件に對する東京地方裁判所の事局の決定は其の後引續き經るに隨ひ取調べ事項續出し爲に大々的遲延を來し二十日過ぎならざれば決定せざるべし又起訴不起訴共に其の理由は發表すべしと司法當局は語れり（東京電報）

追濱室蘭間海軍連絡飛行
一氣追濱青森間突破

追濱海軍航空隊の室蘭間連絡飛行は十六日午前六時半より開始澄川中尉操縦の第八十三號機、高橋一等兵曹操縦の第八十四號機、西村一等兵曹の第八十五號機は何れも六時半殆ど一齊に出發三機共午前十一時十五分第一區のプログラムを終りたり（横須賀電報）

更に鹽竈より室蘭へ

十六日午後一時鹽竈を發せる澄川中尉の八十三號機は午後六時十五分西村一等水兵の第八十五號機は六時五十分大湊着操縦者並に同乘者何れも元氣旺盛なり又高橋一等兵曹操縦の第八十四號機は離水の際發動機に故障を生じ同地にて修理のため一泊すべく引返せり先着二機は十七日早朝鹽竈よりの第八十四號機を待合せ三機雁行室蘭に向ひ十八日室蘭を出發し歸航の途に就くべし（青森特電）

民間飛行大會延期

民間飛行奬勵振興のため帝國飛行協會主催第二回飛行大會は來る二十一二十七兩日午前八時より洲崎埋立地にて擧行するに決したり（東京電報）

御馳走どころか喰はぬ前に逮捕
東大門署に檢擧された不逞團檢事局へ

高陽郡纛島面及牧里一二九二高允源（三九）は九年夏楊州郡九里面上鳳里居住知人崔承煥と共謀し機密を探つて趙某に情報を送りまた獨立團なる物を組織し來城の不逞團を接待せんとしたるが東大門署に檢擧され本日檢事局に送られたり。

今見る朝鮮は全く隔世の感
半島事情は内地の新聞紙で見るだけで眞相は知らぬ 和田大圓師は語る
入城匆々

眞 言宗管長大僧正和田大圓師は既報の如く十七日午前九時二十分入城龍山高野山龍光寺に投錫せるが紅綠の衣に同じ色の白く菊花を織り出せる輪袈裟を掛けし瘦身の大僧正は往訪の記者に語る『釜山から直行で然も夜行で今朝着いた計りですから、ね、

尤 も日清戰爭の時分には大山さんや野津さんと一緒に平壤から鴨綠江滿洲と一緒に歩き又二三年前に北滿から西伯利バイカル邊まで行きましたが其の時は朝鮮へは立寄らなかつたものですから全く隔世の感があります吾々君達から大に聞かせて貰はんければならないこ

巧 に話頭を轉じ内地の新聞でチョイ〳〵朝鮮の事情を報るだけで一向其眞情は知らないが……と云つて語るが語裡に一閃人を刺す處抑々以つて總督府をも眼中に置けない、之から又お布教に所謂演説をして中から鮮人の爲に講演があるとかふので行李匆々非常な多忙を見せてゐた

因に師は姓與謝野と云ひ幼にして智識大徳の室に入り和田姓を名乘る事になつた、與謝野鐵幹氏は師の令弟であるさ

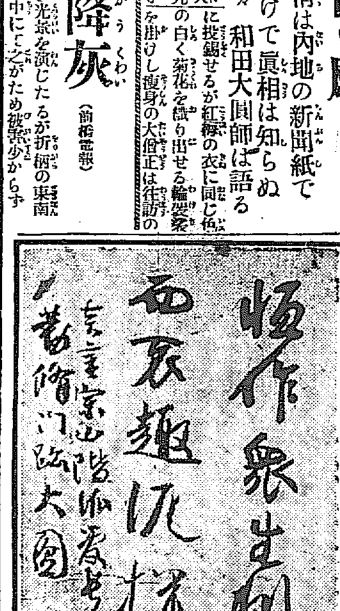
◇……大圓師自署……◇

時候の關係で殖ゑる賣春婦
只然う目に見ゑる迄の話だ
當局は嚴重に取締つてゐる

春 から夏へ移る此頃は女の姿が派手に見ゑるので從つて色情關係の犯罪も多く風紀の紊れ易い季節である。最近京城府内の小料理屋飲食店の新しく出來るものが尠くないし所謂賣春婦と云ふやうな如何はしい

女 が京城に流れ込むらしい。右に就て京畿道警察部今野保安課長は語る『今日迄府内各署からの統計を見ると料理飲食店の激增と云ふ現象もないやうだし賣春婦の多くなつた事も判明してゐない。然し時候の關係で此等の女中などが

眼 に著き易いのと營業者側も店舖を改造して悉べてが入り易い性的衝動を喚るやうになる結果でせうが當局としては特に此風紀の取締に就て飽迄嚴重に取締る若で各署長も此點には絶へず努力して營業者側を喚んで屢注意してゐる樣である』

京城野球大會
中込既に十一組に達し興味ある爭覇戰を見ん

朝鮮體育協會野球部主催の京城野球大會は既報の通り二十二日より擧行の筈であるが本年の京城野球界は滿鐵軍の陣容崩れた爲各チーム殆んど技倆伯仲の間にある丈けに此大會は頗る興味ある爭覇戰であらうと云へる滿鐵軍は依然强味を揮つて京城倶樂部、青年會、鮮銀、高商、工專、醫專、天道教青年會等の各チーム間に面白い競技が續けられるであらう既に大會出場申込チームは十一を越へたのであるから本年球界第一の大大會は素晴らしい白熱さを示すであらう

釜日對鐵道

釜山日報對鐵道軍野球戰十五日午後二時半より開始釜日軍鐵道軍三點の差にて捷てり

全鮮蹴球大會參加者出發

來る十九日平壤に於て開催さる全鮮蹴球大會に參加の爲め京城基督青年會の選手一行十二名は十八日南大門驛出發北行すべしと

釜税對銀行團野球戰

釜山稅關對銀行團野球戰は十五日午後一時より大正公園グラウンドにて擧行、内野吉原兩氏審判、稅關軍は日高投手の正確なる投球に敵の打撃を封じ八對零にて稅關軍大捷せり兩軍の陣容左の如し

稅關 原 山 田 兒 弟 木 尻 村 [illegible]
銀行 6丸 5吉 1松 2進 3峰 9刈 8奥 7吉 4山

オリンピック選手出發

上海に開かるべき第五回極東オリンピック競技大會に出場すべき一行二十名は二十日午前神戸解纜の八幡丸に乘船二十四日上海着の筈なり又體育協會長貴志彌次郎、木下博士役員選出六十名は十九日午後四時五十分東京出發列車にて西下神戸にて前一行と合すべしと（東京電報）

大會延期

漢江の河岸に内地人の死體
十六日午後五時四十分頃漂着 死後廿日を經過住所氏名不明

十六日午後五時四十分頃栗島附近漢江河岸に和服を纏へる死體漂着したので龍山署の係官現場に出張死體を引揚げ檢視をした結果住所氏名不明であるが内地人男で推定年齢四十二三歳位死後三十日を經過し死體は腐爛して臭氣を放ち筋肉崩れてゐたと

現金四萬圓を横領した犯人
清津を逃れて大阪で捕はる

北鮮清津大和町二十一番地煙草組合。米油組合事務員佐々木一（三七）は妻ヨネと共謀し大正八年十月中より煙草元賣捌組合及米油組合の自己保管中に係る二萬五千七百六十五圓並に一萬四千三百四十五圓を數回に横領せる外大正九年十一月會寧煙草賣捌人山田某より千圓を騙取し又本年四月合本某より株式拂込金千三百六十二圓を詐欺し妻ヨネを密に四月六日清津出港の須磨丸にて大阪に逃し置き己も其後を追ひ大阪に高飛せるを關係者より届出でたる爲め各地に通牒捜索中の所本月四日兩人大阪に於て逮捕さる

天勝が舞ふ絢爛な舞臺
愈々二十一日京城乘込 黃金舘で華々しく開演

松 旭齋天勝一行は目下平壤にて開演中なるが京城興行は既報の通り廿一日より黃金舘で華々しい初日を明ける相である第一回の番組は天勝の大小奇術讀心術の外に大好評の家庭劇で嚴谷小波氏譯の『小公子』三場を京歌劇『假装舞踏會』二場を見せる相でプログラムは左の通りである

1 和洋音樂合奏 オーケストラ部員
2 小奇術 しげ子、天海
3 家庭劇『小公子』三場 ▽エロル夫人（天勝）▽セディ（龍子）▽ジック（島村）▽辯護士ハビシャム（三好）▽ドリンコート侯（黒木）▽ヒッキングスの妻（花井）▽娘子連
4 ホップス（早川）△ミンナ（たかね） かめ子、みよ子
5 大小奇術 天勝
6 獨唱 石神たかね
7 青春ダンス 小天勝、しげ子 天虎
8 線上の曲技 天海
9 滑稽奇術種明し 天天
10 大小魔奇術 天勝
11 岸田辰彌氏作 喜歌劇『假装舞踏會』二場
番外 讀心術 天勝

青 春ダンスは天勝一行の花形、小天勝しげ子の兩名が男女になつて血潮高鳴る青春時代を象徵化したダンスで美しい光景に觀客を魅了するこか猶今回の入場料は特等二圓五十錢、一等二圓、二等一圓五十錢、三等八十錢なりと

着工した府營住宅は七月頃竣工
いよ〳〵

龍山元練兵場に建築すべき府營住宅請負入札が十七日午前十一時から行はれ則時開札の結果入札者廿四名で最高額が五萬九千圓一名四萬圓臺の入札者が最も多數を占めてゐたが結局南米倉町一三一中村梅吉の三萬六千八百六十圓で落札した工事は七月頃落成の豫定であるが同時に同住宅に使用すべき水道工事も共に着手する由

初日 二日 大入御禮
大好評 海老一鐵五郎 二ノ替 さむらい茶屋 八 鐵五郎 獨得折紙付ノ出物又オハコノ三人滑稽踊つくしハ全部差替御高覧ニ供シ候
壽館

妖婆おはな
其實なかく洒々たりし者

東 京府下上大崎五百三十番地荒木マスヱ事角田ハナ（五〇）は娼妓を始めに新派女優、活動辨士、料理店仲居、とあらゆる莫連の數を盡し渡鮮も今回にて兩三度に及びたるものなるが。最近は金錢眼眩を

用 ひ良家の婦人を裝ひ旅宿を轉々として流浪し四月十二日御成町十七番地旅陽旅館片岡ナチ方に投宿し多額の金員を所持せるが如く裝ひ大平樂をかまへて廿三日まで滯在せるが宿料百二圓八十七錢の

支 拂に窮したる揚句同宿中馴染となりし柴國正三の妻女菜の錦紗縮緬羽織價格四十八圓を借り受け外出したるまゝ姿を晦ませしも遂に檢擧されたり右羽織は大平町藤本質店へ金十五圓にて入質費消せる事自白せるに依り身柄は本日檢事局に送られたりと

狂犬出沒
定ちやんが嚙まれた一般の注意

十五日午後三時頃本町五丁目十八番地寶鮮忠藏長女定子（九つ）は自宅前路上に遊びゐたるに突然一頭の野犬現はれ左足に咬傷を與へたるが獸醫の檢診に依り狂犬と判明したれば直に撲殺せるが此頃の狂犬期に際して一般に注意せられたしと當事者は語れり

街上悲喜

◎撫錢飲食 龍山漢江通八造幾職造藤長市（四八）府内質動洞無職洪承範（三七）外五名は去る一日夜黃金町二の二八鮮料亭崔一館で鮮服飲食し代金七十五圓十五錢を無一毛のことて支拂はず遂に料亭から龍山署に告訴せられ目下取調べを受けてゐる。

人とあつまり

◎岸邊氏のお伽噺 本社の主催に關るお伽講演會の講演者岸邊福雄氏は十七日午前十時半より南山町庚子幼稚園で大正の桃太郎といふ一場の噺を試みたが昔の桃太郎とちがひ大砲や鐵砲を使用して勇ましく戰ふので百餘名の幼兒達は我を忘れて大喜びであつた

◎徽文學生旅行 京城徽文高等普通學校生徒約百五十名は修學旅行の爲め十八日開城へ到り十九日歸校同二百名は十八日平壤へ赴き二十一日歸校すべしと

◎大古藷伯展覽會 滿鮮に馴染深き成田太古藷伯は十七日から二十四日迄本町三越呉服店樓上で第三回自作展覽會を催す由

◎潮澤謙吉氏夫人の訃 十八銀行鮮滿支配人令息潮澤謙吉氏夫人あさ子は十七日朝逝去

電信不通

十七日午後東京大阪間暴風雨の爲め電信不通となりたり

お斷り

六面連載中の講談『慶安太平記』は續き原稿未到着のため已むなく休載してゐますが到着次第直ちに掲載しますから右御諒察を乞ふ

株式名義書換停止公告
來ル六月一日ヨリ定時株主總會終了日迄株式名義書換ヲ停止ス
パイン商工株式會社

大正十年破第二號
破產決定公告
京畿道水原郡城湖面島山里
債務者 宇佐美嘉十郎
一 債務者ヲ破產者トス
一 破產者ノ支拂停止ハ大正九年十二月二十一日午後四時トス
一 破產主任官ハ京城地方法院朝鮮總督府判事徐光[illegible]
一 破產管財人ハ京城府錦町一丁目五十九番地辯護士加古貞太郎トス
一 破產者ノ所有ニ係ル總テノ動產ニ付封印ヲ命ス
一 破產者ニ對シ債務ヲ負フ者及破產財團ニ屬スル物件ヲ占有スル者ハ破產者ニ債務ノ辨濟又ハ占有物件ノ交付ヲ爲スヘカラス 但其支拂及交付ハ破產管財人ニ之ヲ爲スヘシ
一 破產者ニ對スル總テノ債權者ハ其請求權ヲ大正十年九月五日迄ニ破產主任官ニ屆出ツヘシ
一 債權調查會ハ大正十年九月二十日午前九時當地方法院ニ於テ之ヲ開ク
一 債權者集會ハ大正十年十月二十日午前九時當地方法院ニ於テ之ヲ開ク
大正十年五月十七日午前八時
京城地方法院 第三民事部

京日案內
募集 代診一名 同見習一名 採用志望者は本人來院の事 仁川 佐藤病院
古本 高價買入御報次第早速參上可仕候 京城本町二丁目（電話四八七）光文堂書店 振替
春川 行自動車並に賃貸 自動車最新式 乘つて安全 黃金町二丁目（電話二八三）京江自動車商會
ドラ イクリーニング 洋服並に毛織物類無水洗濯 京城長谷川町 電話一三五三番 菱川洋服店
筆生 募集ス 能筆ノ内地人數名入用 家庭内職トシテ最好適 御希望ノ方ハ至急御來談アレ 京城黃金町四ノ一〇 電話貳五九九 高麗人蔘製劑所
採用 簿記係一名至急入用 希望者は至急來談あれ 中島印刷所
讓店 市内樞要ノ場所目下盛業中ノ店右都合ニ依リ居拔ノ儘讓ル御希望ノ方ハ至急左記ヘ御來談ヲ乞フ 大平通二ノ二〇五 古賀迄

生殖器衰弱者は
人生無上の快樂を得る事能はざる者にて實に可憐に堪へざる所なるが東京同仁院主が多年苦辛研究になる療法による時は陰萎早漏遺精夢精手淫の害等の人も忽ち元氣旺盛となる事實に不思議なりと云ふ困難の方は遠慮なくハガキで申込めば人助けの爲詳細通知さる
東京市築地三丁目 同仁院 電話京橋三九七六

日本人特有の体質に最もよく適合せる模範的の滋養劑
大木五臓圓
强健長壽
四日分五十錢 九日分一圓 廿日分二圓 卅一日分三圓
商標及び人物の肖像を見よ 大木五臓圓の文字に御注意
東京日本橋・大阪淡路町 大木合名會社

東京三金の靴
ボックス革特製長靴 一尺六寸上り 本皮裏 拾七圓 同 皮裏 二十圓 同 特製 二十二圓
ボックス革編上 一等五圓五十錢 二等六圓五十錢 三等七圓五十錢 四等八圓五十錢 五等九圓五十錢
ボックス革深ゴム 一等六圓五十錢 二等七圓五十錢 三等八圓五十錢 四等九圓五十錢 五等十圓五十錢
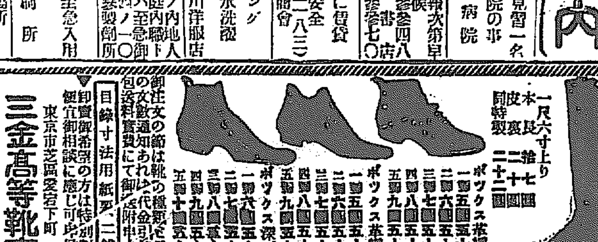
御注文の節は靴の種類と足袋の文數通知あれば代金引換小包送料實費にて御送附致し候
目錄寸法用紙要二錢
卸賣御希望の方は特別割引便宜御相談に應じ可申候
東京市芝區愛宕下町 三金高等靴店 電話芝 一六九〇 一六五〇 振替東京一七一一三

巖谷小波先生選

足袋いろは譬當選發表

福助足袋　廣告部文藝係

▲一等（賞金百圓）
東京市小石川區宮下町六三　宮本誠久君
い　伊勢の初旅とらの足袋

▲二等（賞金五十圓）
廣島縣安藝郡江田島村鷲部區　原熊三君
ろ　六根清淨足袋清淨

▲二等（賞金五十圓）
岐阜縣郡上八幡町　都月君
り　立志傳昨日の素足今日の足袋

▲三等（賞金二十圓）
京都市新町通寺の內上る桂田方　森田角馬君
を　男は太助足袋は福助

▲三等（賞金二十圓）
大阪市外北浦江六九細川方　八木玄洋君
わ　笑ふ門出に福助足袋

▲三等（賞金二十圓）
福島縣安達郡和木澤村和田　樽井秀雄君
た　足袋と金貨は大阪生れ

▲四等（賞金十圓宛）五名
東京市神田區淡路町一ノ一　石阪谷五雪君
ほ　奉公を無事に濟して足袋を穿き
安藝國佐伯郡二十日市町　森井百々代君
よ　喜びの門に白足袋
京都市綾小路御幸町西、東南方　中川[illegible]次君
し　白足袋黒髪日本の誇
兵庫縣多可郡比延庄村奥畑　荒木龍三郎君
ね　音締と足袋は合ふが一
長野縣諏訪町岡町六一七　太田與三郎君
ち　塵と足袋はかねばならぬ

▲五等（賞金五圓宛）十名
京都府北桑田郡大野村　文字山美子君
か　刀は切先足袋は爪先
大阪市北區堂島船大工町一二三　八木忠三君
の　暖簾は古く足袋は新ら
千葉市千葉一一八〇　須見晃園君
て　殿上には素足なし
信州諏訪郡米澤村九三　今井俊司君
ぬ　脱いでも恥ぢぬ足袋を穿け
京都府天田郡西中筋村字興　大槻篤霞君
ま　舞へば足許語れば眼許
北海道小樽區花園町西四丁目　澤田みつほ君
む　娘十八足袋まで白い
大阪市南區高津三番丁二七谷本方　奥野保治郎君
ひ　他人の帽より我が足袋を見よ
東京市芝區片門前町二ノ八坪川方　芝野浦人君
み　都育ちは足袋でも知れる
東京市京橋區南鍋町二ノ二氏家方　椿紅花君
ら　洛中洛外何處にも福助
佐賀縣西松浦郡二里村　池田逸次君
も　物は持ち樣足袋は穿き樣

▲佳作（福助足袋一足宛）二十一名

は　肌着七日に足袋五日　府下紛濱　北村克美君
に　日記は汚せ足袋は汚すな　札幌北四條　岩田たつ緒君
へ　部屋も引立つ白い足袋　靜岡縣大里　大橋サダ君
と　共稼ぎ福助足袋の白と黑　大阪九條　黒井松之助君
る　留守は火の元旅は足許　千葉縣吉尾　川上直吉君
れ　禮儀なければ足袋もなし　福岡縣鎮水　平井金爾君
そ　粗品と書けど中は福助　大阪佐藤町　NK生
つ　強き國に強き足袋　名古屋榮町　觀父江弘君
な　名もよし足袋よし穿いてよし　府下櫻井谷　上田文三郎君
う　薄き夏足袋も深きたしなみ　大阪十二軒町　岡留三郎君
ゐ　威儀三千に目立つ足袋　京城吉野町　木村重彥君
お　お辭儀が見せる足袋の裏　府下今宮　木村一太郎君
く　汲みたての水と買ひたての足袋　濱松市野口　神谷島太郎君
や　暗にも白足袋　大阪寺町　谷適弘君
け　今日の足袋は明日の足袋　大阪新町　松本榮太郎君
ふ　福助の自慢頭より足袋　東京川瀨石　草村義也君
こ　心の手綱と足袋は離すな　東京目黑、河野龍雄君
え　衣紋正せば足袋正せ　新潟堀の內　松村花子君
あ　靑い疊に恥ぢぬ白足袋　岡山西大寺　渡邊龍江君
さ　櫻三月足袋は年中　富山縣般若　秋知巨策君
き　着替へたら穿き替へよ　東京片門前　芝野浦人君
ゆ　湯上りの氣持足袋の穿き心地　德島國大野　丸山喜樂嶺
め　盲の汚れ足袋　島根縣益田　笹川清太君
ゑ　圓滿の家庭に福助あり　大阪老松町　山本春太郎君
せ　積善の家に古足袋なし　大阪鶴町　山田光賢君
す　素足男に金貸すな　尾張布袋町　鈴木夢平君
京　京の都へ晴の足袋　兵庫縣西宮　渡部郁郎君

――（この外に）――

◇選外佳作六十名へ　賞品を追加して福助足袋一足宛を贈る事になりました。（別項參照）

◇抽籤の上一千名へ　福助足袋特製繪葉書三枚一組（切手貼用）を贈ります。

應募句十六萬七千六百三十六句は斯うして整理を致しました。お約束の發表に遲れたため皆樣から矢のやうなお催促を受けましたがそれは豫想以上の夥しい應募句に接して豫定の通り進行しなかつたからで御座います。御諒察を願ひます。

謹謝

◇福助足袋廣告部が「足袋のいろは譬」募集の發表を致しました處、御熱心な皆樣の御贊同を得まして茲に名吟四十八句を集め大成功の裡に之を完成致しました事を厚く御禮申上げます。

◇三月廿五日の締切日までに到着致しました句數は實に十六萬七千六百三十六句といふ豫想以上の大多數に達し、係の者の區別整理に毎日悅ばしい忙しさが續きました。

◇選ばれた句は四十八句で、集まつた句數の割合を見ますと一萬句に三句選ばれる次第でありますから、皆樣が自信の作品も自然、選に入らなかつた結果を生じました事は、誠に遺憾に存じます。

選を了つて

巖谷小波

▲優れた句が澤山ありましたが澤山の中から感じのよいもの、新しいもの、調子のよいもの、宣傳になつてゐるもの、此の條件を具備してゐる句を採りました。

▲一等の句は此標準に適つてゐる上に、非常に氣持がよく餘韻がありそして幾度繰返しても厭きの來ない作品だと思ひます。二等の二句も秀句としての條件を備へてゐる外に、「ろ」といひ「り」といひ、使ひにくい頭字を巧に句にした手腕を認めます。

▲「六根清淨新の足袋」（加藤芳安君）といふのがありましたが次點に致しました。總てにおいて之れと同じやうな惜しい作品が澤山ありました。

▲佳作の「さ」の部の「櫻三月足袋は年中」の句と同想が「は」の部に「花は三月足袋は年中」とありました。「さ」の部では入選し、佳い句の少なかつた「は」の部で入選しなかつたが、斯うした例も少なくはありません。

▲選外の中「論より證據福助足袋」「可愛い子には足袋穿かせ」「花は櫻木足袋は福助」などは類句の最も多かつた分で、何れも五百以上の類句を見ました。

▲入選句の「塵と足袋はかねばならぬ」外一句は先着であります。（談話筆記、四月廿一日。東京にて水府生）

選外佳作（六十名）

賞品…福助足袋一足宛

意外に佳作が多く御座いましたので小波先生に特に選外佳作六十句を選拔して頂きました。

▲朝鮮加藤芳安君▲大阪今西保次郎君▲備前角田孝司君▲大阪愛櫻君▲大阪生駒新太郎君▲兵庫木村俊正君▲佐世保尾崎良一君▲吳山下商三郎君▲廣島對馬章君▲京城德田怜君▲松江長尾かれ君▲大阪横山彌三君▲伏見山本愛之助君▲大阪須原松濤君▲東京後藤粂吉君▲大阪馬場俊三君▲大阪青木恒二郎君▲大阪廉生不死鳥君▲神戸難波雀雄君▲廣島風早幸一君▲大阪野村芳水君▲大阪奥野巳之助君▲東京鈴木啓一君▲福井西川豐次郎君▲長野工藤直司君▲東京花崎君▲大阪大石星隣君▲吳平田重三君▲大阪西垣物外君▲神戸有井幸一君▲大阪[illegible]君▲新潟關本金次郎君▲宮地杉々君▲大阪石田義雄君▲和歌山島井藤一君▲大阪[illegible]君▲鳥取足立たれ君▲大阪横井香君▲東京海老名行一君▲秋田太田太郎君▲北海道山川知足君▲京都新門花堤君▲大阪三好柴明君▲大阪鈴木元輝君▲高知川添寬君▲金澤鶴澤研一君▲朝鮮加藤芳安君▲京都文字由美子君▲筑前谷君▲東京岩崎啓子君▲大阪竹田菊枝君▲鳥取岡田雅夫君▲長野牛田龜吉君▲伊勢石塚敬太郎君▲松江小田中之助君▲島根足立圓君▲伊藤霜子君▲新潟田中鶴太郎君▲丹波今田好苗子▲小樽澤田みつほ君▲大阪緒方歲吉君

一等當選者

宮本誠久氏の談

私は目下神田岡本洋行出版部の培風館に主任として居ります。以前[illegible]二高等小學校長を勤めてゐた事がありますので兒童教育に關する研究を怠つた事は御座いません。現に五月から「教授の新明日の教育」といふ雜誌を發行するつもりで準備をやつて居ります。然し理窟より實際的に子供の爲めと思つてやりたいと、これ迄に紙製鉛筆を發明して、鉛筆を安く買へるやうにした事もあります。此の次には子供の履物に就て何か工夫をと思つて居りますが、今度拙句が當選したのも何かの御縁かと思はれます。御社が足袋の宣傳を通俗的なそして效關的な「いろは譬」に依られた事は實にいゝ思ひ付きで、敎育家たりも私は、募集廣告を見るなりフツと作つて見たのでした。拙句が一等などに當選しやうとは夢にも思ひませんでした。（四月二十三日水府生）

賞金と記念品

賞金と記念品は來る二十日前後にお送り致します。

◇葉書の山

皆樣の御熱心が籠つた此の葉書は記念として永く保存しておきます

滿洲財信

老　先　生

[illegible]なつたのは恰も車に輪がなく鳥に翼がなくなつた樣なもので具合の良くない事夥しいこと、そ[illegible]▲東亞が從來本據として居た朝鮮が[illegible]も專賣制を施行する[illegible]早くも英米トラストともあらうものが將た亦東亞さへ承諾した[illegible]課稅に對して弱音を吐き旗を捲[illegible]のあつた數年前に遡りて納稅するとの言明して居たさやらで其の課稅を强られる恐れがある[illegible]いではない、從來東亞の甘草の取扱ひは殆ど日本人に限られ[illegible]て居た感があつたが、近來大に[illegible]對しては殆ど日本人としては手が附けられない程辛辣味を見せ[illegible]を猶に取つて契約解除と來る、其上是等は單に機械類や甘草[illegible]りではない、何か彼と云うて[illegible]處やらでは特殊地域とか除外例とか云ふ名目で變妙な固陋の[illegible]査して方針のお立替をせぬと今に影も形もなくなるであらうぞ[illegible]よ云ひくたなる[illegible]

[illegible]數なる露め主としてが治旗の[illegible]任校醫として池園頼雄氏を囑託[illegible]採用の事に決定し任命は來る廿[illegible]

◎十六日朝著新編北上陸者[illegible]十八名（見一立、横山知雄、山岸健次、土井健次郎、大橋陳太郎、小松久三郎、中谷新左エ門、深山寅彥、加賀庶好太郎、和田大四、不石[illegible]

①急性用（二劑一組）二圓八十錢　②慢性用（二劑一組）四圓八十錢　③八圓三十錢　④十二圓也
信用ある藥店にては本劑御取次致し若し無き時は直接ハガキ御注文次第代金引換郵便にて説明書と共に御送り致します
患者の心得等を添へ直ちに送藥致します
東京銀座館屋町十　富士製藥株式會社　電話京橋一八五八番　振替東京一八五八一番

淋病　新式療法
ウミ痛み腫れ等には一晝夜にして確効有
新藥エルモール外二種ヲ併用シテ合理的ニ淋菌ヲ絶滅ス●效力ノ迅速偉大ナルハ最早一般ノ知ル處●他ノ舊式賣藥ト同一視スル勿レ

防虫用金網
米國製青銅三尺巾
安價提供
京城本町三丁目　近藤安吉商店　電話本局三四七四

胃腸藥タラコン

此タラコンは中世紀に於て神秘的靈藥として珍重せられたのですが村井弦齋先生は更に之れが胃腸に靈驗あることを發見せられ斯く原料を蒐集し以來帝國大學教授を始め專門家の熱心なる研究に依りタラの成分闡明せられ其結果の世界に發表せらるゝに至つて益々聲價を上げ今や內は東京各大學の醫師を始め廣く內外各地に愛用せらるゝに至りました。此藥は第一に胃腸の消化を增進し第二に胃腸の作用を刺戟し強壯の效力があり又胃腸の伸縮し擾動する力が衰へて消化不良を來す人又は便秘し又は下痢する人何れにも卓效があります。第二に胃液を整へ其分泌を順當にし胃酸過多の人胃液の少い人酸い水や苦い水やゲツプの出る人空腹時に胃腸の痛む人惡く或は疑痛を感じ或は嘔吐を起す人特に胃潰瘍に驗があります。第三にタラの一種の不可思議なる刺戟の力は胃腸に生じた異生物を驅除し手術の外療法なき癌腫にさへ驚くべき効果を奏します。更に此藥の配伍を變へると色々の病氣に神効を發揮しタラコン糖尿湯は糖尿病に奇効があり第五特方タラコン湯は腸の病も治し、肺結核の下痢盗汗を治して大に健康を增進し驚歎すべき成績を現はします

◎實價　散藥前藥各五十錢、一圓廿錢、二圓五十錢、五圓十圓、タラコン糖尿湯第五特方タラコン湯各一圓五十錢、三圓、六圓十二圓、送料十二錢、郵外四十五錢

ぜんそく　つわり　タラコン　本舖　東京市小石川區下富坂町廿番地　無量壽藥園　（電話小石川二九五六番　振替東京二〇〇二一番）

京城府明治町二丁目（本町明治屋横より入）
中島病院　內科　小兒科
院主　中島貞信
入院隨意　（普通病室　隔離病室）　電話三七八番

瀨戸外科皮膚科醫院
京城旭町二丁目（銀二丁目）
醫學士　瀨戸潔
（診察夜九時迄）（電二四九八番）

資本金五千萬圓　積立金貳千八百萬圓
株式會社第一銀行京城支店
京城府南大門通二丁目九番地
電話長二三一一二一七番六一番（營業用各部接續）　振替京城一番　金庫二八一番（客用）
頭取　佐々木勇之助
支配人　藤森忠一郎

整腸常備藥
ラクトスターゼ

ラクトスターゼはメチニコッフ博士の長壽説に基きたる乳酸菌製劑にして、現今腸疾患豫防、治療劑として盛に其應用を見る。之れ蓋し本劑は腸內腐敗を防止し、之に原因する諸症に有效なる事實明確となれるによる。
ラクトスターゼ適應症　腸の疾患、腎及肝の諸症、腸內生産毒素の吸收等に因する皮膚病、神經衰弱、貧血早老、動脈硬化、蛋白質含有食品多食の要ある諸症等。
錠劑　粉末、飴劑の二種あり。各地有名藥舖にあり。説明書あり進呈す。
本社　東京日本橋區室町三丁目
製造所　大阪道修町・臺北府後街
三共株式會社

食前の一杯……
芳醇無比の美味
保健萬能の滋養
一杯は一杯より
元氣健康を增す
特に如斯き人は飲用せられよ
適用
神經衰弱の人　營養不良の人　精力衰退の人
食慾不進の人　手足冷性の人　貧血目暈の人
ヒステリの人　不眠症の人　病後衰弱の人

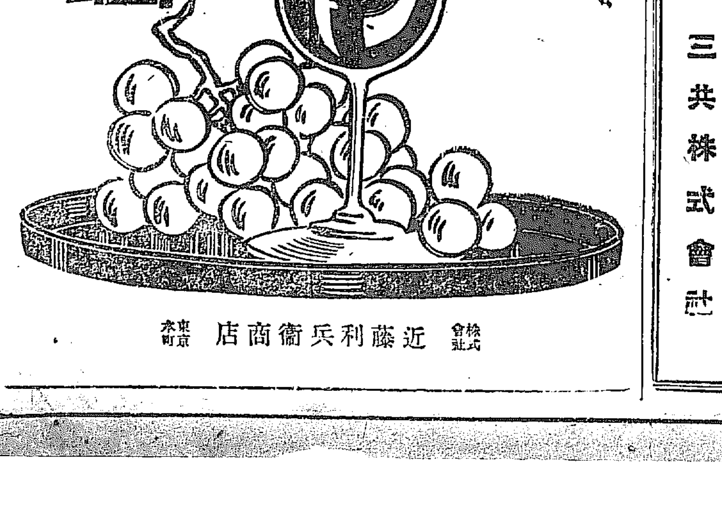

美味滋養
蜂印香竄葡萄酒

株式會社　近藤利兵衛商店　東京本町

衣服と胴が山林中にある

北村氏內地行

大邱製材所 烏有に歸す

京城金融 預金貸出增加

京城組合銀行に於ける五月十五日現在預金額合計は六千二百十五萬七千五百三十四圓にして之を四月末現在に比するに四十七萬餘圓の増加にて又貸出額は六千七百五十一萬八千六十一圓にて之を四月末現在に比するに七十九萬四千圓の増加なり五月十五日預金貸出額及び手許有高の內譯を示せば左の如し

預金高	
定期預金	二二、一四〇、二二五
當座預金	二一、三一七、四四〇
特別當座	九、四五五、一八九
諸預金	一九、二四四、六八〇
合計	六二、一五七、五三四
貸出高	
定期貸付	二六、二〇五、〇七九
當座貸越	五、一二六、三七五
割引手形	三五、八六六、〇九一
荷爲替手形	三三〇、五一六
合計	六七、五一八、〇六一
手許有高	
有價證券	一四、一一九、二六六
預ケ金高	一一、九〇七、七九四
金銀有高	一、五一八、五八七
合計	二七、五四五、六四七

有價證券貸出

四月末現在に於ける京城組合銀行の有價證券擔保の貸出高は總口數千九十三口總額九百四萬八千圓にして一口平均額は八千二百七十八圓なり

東大市場狀況

京城東大門市場の狀況を聞くに麻布綿布其他季節向き商品の賣行幾分の盛況を呈し市況稍活氣付來れるが如き觀なきに非ざるも一般商品の賣行依然として良好ならず依然閑散の狀況を持續し居れるが如し之既に農繁期に入り地方よりの人出尠きに至りたること其一原因なるべく各種商品の相場並に其取引の概況如左

明太魚 は昨年の漁期に於ける漁獲高前年に比し三割の減少なりし爲產地相て高値を唱へ逆輸の狀態なるが故に近來著しく多からざれば當地市場に於ける在荷次第に品薄となり一方地方に於ける需要亦漸次相當のものあるを以て當地市場は幾分の高値を稱し即ち一級（二十匹）五錢乃至十錢方を昂騰し昨今進物にて六十錢以上を唱ふるに至れり上物は下全く品切れの狀態なるも相場としては八十錢そこそこのものなるべし

胡椒 は昨年鮮內因作の爲め漁物時期に於ける相場著しく昂騰し一斗二圓五六十錢の高値を唱へたるも本年二月頃多量支那產の輸入を見たる爲め在荷一時に增加したると漸次需要の減退とにより相場下押し昨今一斗一圓見當に低落し居れり

刻煙草 例年夏期は需要者間に於て買ひ控へをなすさ等の關係により賣行き減退の傾向あり殊に本年は一般不景氣の爲め賣行の減退特に甚しきものあるが如く從て相場常に下押勝にて目下上一斤（二百六十匁）一圓五六十錢下同四十錢位にして前途は安値を現はすにあらずやと豫想せられ居れり

白米 先月中旬以來更に騰貴し鮮人向白米上一石二十三圓五十錢中二十二圓五十錢下二十一圓にて保合ひ先月下旬一時賣買の増加を見せたるも其後取引甚だ振はず商況は閑散の模様を呈し居れりされど人氣は中々に強く近く米穀法案の實施と共に相場多少の反騰を示すべく豫測し居れるものあり

殖銀水利資金

殖產銀行の年度始め以來今日迄の水利資金貸付高は五十三萬餘圓に達したるが…

金融組合新設

昨年度內に設立計畫ありし村落金融組合十五箇所は年度末に迫りて新設準備に取掛りしが最近に至り全部設立を了し一部は既に事務を開始し其他も近々中に營業開始の運びに至るべく之にて全鮮金融組合は都市村落金融組合を合して四百十五箇所となる譯なり

…圍にして主なるものは全北益沃慶南大山、咸安江原消於雲面の各水利組合にて今の處資金の需要遲々たりと

大連麻布近況

大連市場に於ける麻布は四月上旬買氣を見せたるに加へて銀の持直にて產地相場の上騰と共に現物二十三錢先物二十四錢となり幾分市況の引立ちを呈したるに例の特產市場休止の爲め一頓挫を來して買氣減さなり相場も現物二十一錢に低下するに至れり

森鐵建設費 減削

森林鐵道株式會社の咸興五老里間五老里眞興昨年十一月十五日附を以て夫々工事施行の認可申請書を當局に對し提出中なりしが其後同社は財界變動に基く建設資金並に竣工期の關係に鑑み當初の計畫廣軌式を狹軌式に變更することゝし目下變更計畫による測量實施中なるを以て遲くも六月下旬迄には全部の測量を終るべきが斯くして會社は能ふべくんば本年七月中に起工の希望なるもの、如きが計畫の變更により建設資金は六割位にて充分なる見込なりと

對支貿易一斑

大正九年中內地人の手を經由して行はれたる對支貿易品中釜山馬山木浦大邱通過の分左の如し

▲支那生產品の內地經由輸入品 釜山三五、五二七噸馬山一四〇〇噸朝鮮產品の內地經由輸出品釜山三、七六五噸木浦二七噸大邱一二三噸總計四二四九〇噸

智利硝石宣傳

智利硝石普及會東洋本部理事英國人ロスコー氏は速効性の窒素肥料なる智利硝石を朝鮮一般農家へ紹介せんが爲過日來朝鮮各地を旅行し農事當局者及び當業者を訪問しつゝあり同普及會の事業は智利硝石の販賣取引に一切關係せず單に肥料の効能を一般農家に宣傳するを目的とし南米智利國に於ける同肥料生產業者によりて組織せられ居るが智利硝石は十貫匁中に窒素を一貫五百匁含有し各種の窒素肥料中最も速効性ありと唱へられ其性質上水田の稻作に對しては炸解迅速なるを以て寧ろ適當ならざるも畑作物には頗る良好にして又は發育不良の作物の回復肥等に用ふれば吸收作用迅速に即効ある經濟的肥料なりと因に該見本說明書等の希望者は作物の名稱を記入し東京麴町區有樂町一丁目一番地同會に申し込めば無代配付すべしと

東拓異動

東洋拓殖會社にては十七日附左の通り異動發表せり

間島出張所長 永山孝造

退職 馬山支店金融係長 渡邊 毅治

間島出張所長

肥料價格統一

京城に於ける肥料業者は從來賣買價格の不統一を矯正する目的にて此程來每週月曜日に同業者一同に會し小賣值段の標準相場を建て之によりて其週間內は賣買を行ふことに規定せるが尚將來は共同倉庫設置の計畫もありと

申込取消料徴收

電話規則改正の結果去る十五日以降市外通話呼出申込みを取消さんとする者に對し呼出前の場合は一回に付金五錢呼出後は一同に付き其一通話料金の四割を申込取消し料として徵收する事に決定したるに依り呼出申し込みの濫發を防ぐと共に交換上尠からず能率を上ぐるに至れりと

金剛砂

○京阪金利十六日現在左の如し

	東京	大阪
コール無條件	七、〇	一三、〇
翌日物	六、〇	
六十日物	一四、〇	一四、〇
整理割引步合	二四、〇	二三、〇

○日銀帳尻十四日現在左の如し

發行高	九九二、〇五四
正貨準備	九九二、〇五四
發行餘力	一二〇、〇〇〇
貸出高	七三、七二三

○鮮銀券日報十六日現在左の如し

發行高	九七、五七〇、九八八
正貨準備	四八、四〇四、七六五
外發行額	[illegible]

▲財界は依然不振を說かれながら取引所の新設は相當に歡迎されて居る▲天津取引所の如きも十圓のプレミアム付は▲目下財界不振の折柄聊か注目に値する▲同株に付き大阪方面の現物屋の手から十二圓五十錢で特價提供をして居る所を見ると募入價格は十圓を越ゆることは甚だしかるまい▲啥爾賓にも取引所が出來る▲財界不振にして取引所頻出す此れ何の兆ぞと言ひたい▲財界回復の兆であれば誠に結構である▲朝鮮ホテルの客に對する待遇はいゝと云ふ評判である▲一寸した事であるが朝鮮を劍湯を出すなぞは外國人の最も喜ぶ所である相な▲目下朝鮮ホテルに滯在中の智利硝石宣傳會の理事ロスコー氏は同氏の妻君が非常に背が高き理由を說明して曰く▲彼女の靴の中に智利硝石を入れて置いたら早速肥料が効いてぐんぐん伸びたのださ▲マサカ

株式 （十七日）

現株市場出來値

銘柄	今週中	先週中	寄	引
京取 引寄	[illegible]	[illegible]	[illegible]	[illegible]

短期取引

乙の部

大阪株式

銘柄	十七日前場寄付	十七日前場大引	十七日後場寄付	十六日後場大引
大株	一四三・三〇	[illegible]	[illegible]	一四一・七〇
同新	一〇八・六〇	[illegible]	[illegible]	一一〇・五〇
郵船	[illegible]	[illegible]	[illegible]	[illegible]
同新	[illegible]	[illegible]	[illegible]	[illegible]
商船	[illegible]	[illegible]	[illegible]	[illegible]
同新	[illegible]	[illegible]	[illegible]	[illegible]
鐘紡	[illegible]	三〇二・六〇	[illegible]	三〇一・一〇
同新	[illegible]	二九七・〇〇	[illegible]	二九六・五〇
東紡	[illegible]	二〇四・〇〇	[illegible]	[illegible]
日糖	[illegible]	一〇五・〇〇	[illegible]	一〇〇・四〇
上取	[illegible]	七三・八〇	[illegible]	七三・七〇

東京現株

銘柄	十七日前場	十六日後場
鮮銀	一二七・八〇	一二七・五〇
同新	四三・〇〇	四三・〇〇
東拓	一五七・〇〇	一五八・〇〇
同新	一七・〇〇	一七・〇〇
滿鐵	一二四・五〇	一二五・〇〇
同新	二七・〇〇	二三・五〇
同新	五六・〇〇	五六・〇〇
東株	一四二・〇〇	一四一・〇〇
同新	一四八・〇〇	一四八・〇〇
東新	五〇・〇〇	五〇・〇〇
運毛	一〇五・七〇	一〇六・五〇
朝紡	一一九・〇〇	一一〇・〇〇
日紡	九八・〇〇	九七・五〇

安東株式

○十七日前場 安取當先 寄付 一八・一〇 大引 [illegible]

前場は反撥

京取は前日六十圓の關門を割込み安値は軟派の利喰を喚び引際六十圓臺に引戻せし爲先今朝は押目狙ひに今一杯買付かれんかの氣配なりしが寄付げば案外買氣乏しく今週六十圓十錢さ三十五錢高に寄り跡七十錢を高値に六十錢さ引け八十錢高に引け來週は一圓八十錢さ寄付一本にて跡見送られ二の廻り短期の引戻しを眺めて二圓さ買付きしか戻りは值待ちの賣物に一圓九十錢さ押され引け二圓新東は三十圓十錢に寄り跡反撥氣構へにて一圓九十錢さ引締り九十錢高に押し一圓九十錢高に寄り二圓三十錢を高値に一二十錢を採み二の廻り一圓臺に押されて六七十錢を小競合七十錢反撥し大新は一圓七十錢ありて買氣乏しく今週百九十錢の一値を付けたる來週百九十圓五十錢の保合上限は保合新東は百十五圓を付ける二圓高を示せり

後場は挫折

後場は前場の反撥氣先に拘はらず買物續かず忽ち挫折して今週六十圓六十錢さ一圓安に寄付跡七十錢を採み一圓さ打止め六十錢安來週一圓三十錢安短期も亦六十四圓九十錢に寄り三十錢さ寄り一圓安に引け跡九十錢を寄り三十錢を引け一圓方崩れ京信は京取の不勢を移して今週三十圓九十錢さ寄り跡七十錢安來週三十四圓八十錢さ寄り一圓三十錢を安値に一圓さ引け七十錢安大新は今週一圓十錢安來週一圓安新東一圓安を告げたり

京信引戾す 飛付は險呑

前日二十九圓臺に追込まれし京信は下げ過ぎ反動に今週一圓九十錢來週一圓七十錢方反撥せるが右は單に一時に激落したる反動と高値圏内の買物に刺戟されたるのみにて何等採算上の割安觀に買はれたるにあらされば其の高値は極めて短命なるべしさなが保險なくされざるかと危惧する向あり果して如何

京取撥力鈍し 實株怯れ懸念 今週末が問題

京取は昨前後場を通じ三圓餘の暴落を演じ六十圓の關門を割込みしが今朝は押目狙ひの買物に一反撥を期待されたが短期取引に於いて一圓八十錢の反撥を見せたる外は今週は却つて十錢安に引けたるなど如何に仲力の狙襲したるかを思はしめたが之れ頃日來の保合に一部手持筋の嫌氣手仕舞物少からず漸み居れる反面地方よりの小口賣物今尙は一掃されず總株數六萬株中既に四萬株は京城に浮動せりとの云は是等の正株は一時にも七十圓關門を突破せんかとも思はれたる時に買はれたるもの多く新規の買より一二圓高のものにて六十圓の關門を突破せんかとも思はれたる時に買はれたるもの…

新甘耕市商店

大阪竹原商店總特約店 京城取引所市場仲買人 京城府黃金町二丁目市場構內 電話長五七〇番、一九六番

主要株步み値段

前場・後場

京取（今）	[illegible]
京信（今）	[illegible]

大株の上期

短期 出來高

大株の上期の短期の出來高は甲、乙を合し…

後場依然不勢

賣買差引殘

突込賣警戒

原田株式店

安東取引所仲買人 安東縣市通場 電話七四番・二七〇番・八六番・四四〇番

米況（十七日）

仁川期米 前場二圓割

阪地の手堅き移りに朝鮮保より人氣押目買ひに一變せしも正米依然不勢の場合不勢に續いて今朝は益々惡弱の投物を呼び立會は當限二十二圓四十錢さ下寄なし先二十二圓〇五錢と脆ろく二十丁の下放れ

▲第二節 大阪寄二十五錢の小高きに寄付き大...

雜作に打拔き二十二圓の關門を無

買過き反動

定期大豆 益々不勢

七十錢さ下放れ

軟派手詰急き

後場小堅し

期米雜觀

京城正米市場

安値手放しは避けつゝも籾米筋の久しき見送りにて手持筋中金融や嫌氣相ほしに引く賣應じ來るもありて鼓持合中にも底なき軟調を帶びる…

大豆 ……

小麥 共後商内出來ず東京期米は益々形勢惡化して…

南大門廻穀

八圓十六錢を報せり

那須仲買店

仁川米豆取引所仲買人 海岸通三丁目 電話長三一、七六三 又八一一

大阪期米

	十七日前場	十七日後場
寄付	二八・一二五	二七・九八
二節	[illegible]	[illegible]
三節	[illegible]	[illegible]
四節	[illegible]	[illegible]
五節	[illegible]	[illegible]
六節	[illegible]	[illegible]

東京期米

兵庫期米

下關期米

各地期米

大阪三品

大邱正米

群山正米

釜山正米

仁川正米

大豆

坂倉仲買店

仁川米豆取引所仲買人 電話六五〇番・三五五番

布井仲買店

仁川米豆取引所仲買人 電話二六四番・三五五番

內地正米小安

內地正米は大阪弱持合ひ東京下關共に十錢安

連絡船乘客

○十五日朝着高麗丸上陸客…

警報

五月十七日午前十一時觀測所發表 …

演藝案內

黃金館 金町 電話一六三七 …

喜樂館 本町一丁目 …

大旋風

朝日さす前 全六卷

壽館 本町七丁目 電話一八九

大正館

浪花館 明治町 電話一六〇

閑白秀次 全六卷

暗黑の秘密 全六卷

三味のもつれ 全六卷

流經新藥 レスメリン

月經閉止四五ケ月以內に確實に流經作用を以て容易く安全に月經を通ぜしむ…

常盤藥院

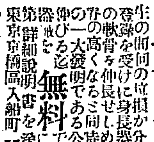

小男も大男となる

男女共脊か低いと一生の間何の位損かは分らないが最近特許局の登錄を受けた身長器は全身の骨と筋の軟骨を伸長せしめ自宅にて人知らぬ間に脊の高くなる又同時に姿勢も矯正さる器械の一大發明である…無料で貸與す

東京京橋區入船町一ノ一 器械療法所

株式名義書換停止

六月一日ヨリ定時總會終了ノ日迄

朝鮮製紙株式會社

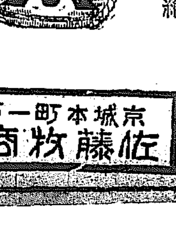

帝大醫科藥局模範調劑用

風味冠絕 純良無比

京城本町一丁目 佐藤牧商店

間島新報の創刊に就て

間島新報は時運に促され間島在留有志者の結束を以て起す所の間島唯一の報道機關にして元間島時報及東滿通信とは同時に閉鎖し主力を間島新報に集中せしむることになれり…

支那間島龍井市 合資會社 間島新報社

電話變更

龍山長八四七番

竹內組下畑秀藏 京城岡崎町九十五番地

妻ため子儀病氣ノ處養生不相叶本日午後七時二十分死去致候ニ付キ此段謹告仕リ候

追而葬式ノ儀ハ來ル十九日午後五時半途中葬列ヲ略シ寺洞ニ於テ佛式ヲ以テ執行可致候間此段御通知申上候

大正十年五月十六日

平壤府寺洞 水谷千萬吉

親戚總代 小川英雄 篠田治策

友人總代 關口半 松井民治郎 大橋恒藏

曙

德田秋聲 作　近藤紫雲 画

第一四八回

侮辱 (2)

絢子は直其後へつけて、恁う言つた。

『いゝえ、私は辯護なんかいたしはしません。たゞ、貴方の疑ひを釋くために……。』

『もう可い。』辰衛は大聲を出した『左に右、お前が白井を敬愛してゐるといふことは、事實だ。』

『それは、尊敬してゐますわ。』

『むゝ、然うだらう。そこから総ての間違ひが起つて來たのぢやないか。一家の大事を他人の白井に委したがために、[?]以上、世間から批判されるのは當然ぢやないか。』

『でも、それは貴方が、私が憎いばかりに、餘り感情に走り過ぎたお言葉だと思ひます。』と、絢子ははふり落ちる涙を抑へて『實を申せば、私こそ存分貴方にお怨みを申さなければならないことが、澤山あるのでございますもの。ですけれどね、今は是れも申しますまい。自然にお解りになる時もあらうかと存じますから……。』

『離縁があつたにしてゐた、一平和も破れゝば、夫婦別れをするやうにもなつたのだ。』

『然うですか。』絢子は、そのことを言はれると、ぐつと氣が落着いて來て『それは貴方のお見方が、少し間違つてゐはしないかと存じますけれどね、さう仰れればそれも爲方がございませんわ。たゞあの方の人格のために、名譽のために……私は一言……。』

『もう可い、もう澤山だ。』辰衛ははさも忌々しさうに『俺はお前の口から白井の人格論なんか、聞かされるほどの白痴ぢやないよ。』

『では、奈何すれば宜しいんでございますか。』

『奈何すれば可いか、俺の知つたことぢやない。今になつて、お前が幾ら辯解したつて、お前が白井の保護の下に立つてゐるね……』一番悪いことは、お前が白井と交際してゐることだ。お前に百の正義があつても、總てが悪くなるんだ。唯其一事のために、どうか此處を出て貰はう。もう、お前と口をきいてはゐられない。』

『はい。』と、絢子は直氣を引き立て『勿論、私も長居しようとは思つてをりません。けれども、貴方と私との仲はどんなにならうとも、貞子は此可愛い小さな病人は、私の子でございますから、……誰が何と云はうと、私が生んだ子に相違ないのでございますからね。其の子の病氣を、碌々見舞はないで、非常識に引取るやうな、冷やかなことは私には出來ません。』此時辰衛が何か言はうとするのを、絢子は手で遮つて『貴方が何と被仰らうと、私は貞子が今に目を覺ますまで待つてゐます。貴方の目の前にゐることが出來なければ、室外に立つてゐます。婢やだつて、貞子が目を覺ましたくらゐを知らしてくれる親切は十分もつてゐますからね……。』

『何を言ふんだ、實の母だらうが、何だらうが、一旦離籍した以上は、最早島の者ぢやない。島の人間でなければ、既に此子の母ぢやないんだ。』

『それは法律とは然うでせう。しかし、事實はどこまでも明白です。冷やかな法律、人間が拵へた冷たい規則は、不文律な温かい人情を左右することは出來ません。どこの世界だつて、法律が人情に克つことは出來ません。まして、親子の情愛は……。』

『うるさいッ！』辰衛は突然大聲で叫んで、つと起つた。そして、佶と絢子を睨みつけた『世迷ひ言を言ふな。そんな馬鹿げた議論なんか、聞く耳はもたん。さつさと出て行きなさい。』

『まあ、旦那さま！』今まで棒のやうに固くなつて、そこに立つてゐたお後が、吾を忘れて傍う叫んだ。

『お前の知つたことぢやない。』辰衛は邪慳にお後を遮切つた。

『然うですか。では、お暇いたします。』

明治町 ハキモノ 小メツ號

京係 呉服 京城明治町 新荷片側帶地品揃 たまや

ハキモノは安心して買はる 安心堂 京城本町四丁目

川柳　劍花坊選

河豚

○河豚料理死ぬ事にして猪口をさし　釜山 泰平樂
○河豚なら可からず家憲の何ヶ條　永登浦 鶯園子
○中風病このかた河豚の味を知り　咸南 志醉
○料理人の名を聞いてる河豚料理　全北 思案坊
○河豚提灯見て死んだ友思ひ出し　京城 沈澱子
○河豚食ふた餘勇腕押など始め　京城 流束

新刊紹介

出版物に關する紹介は總て本社調査部宛の事

▲娯樂世界(六月增大號) 夏季特別號怪談摘ひ給は英朋の凄艶なる美人畫物には一流の講談、人情話、怪談、奇談數二十余篇孰れも鬼氣身に迫る凄氣味の悪い怪談ばかり(七十錢東京日本橋區檜物町共社)

▲歌舞(六月號) メリー、カーデン鐵心世物語習柳有薬川柳ジコラの直筋井久良岐渡り鳥の歌和氣讀其他(五十錢東京淺草今戸町共雜誌社)

▲うきよ(四月號) 失戀物語雙醜婦榮の女優となるまで一新落者死の前の手紙、探偵傑樹地獄宿の女、妾の自殺するまで其他(三十錢東京京橋區大鋸町栄文社)

▲女子生殖器の解剖及姙娠分娩(羽太鋭次氏著) 性的問題叢書第一編にして第一生殖と性慾第二[?]第三[?]生殖器の解剖及生理(?)

▲…遞紙論等あり(六十五錢東京神田中猿樂町大下堂書店)

▲日本の門(五月號) 創刊五年記念號南洋貿易の趨勢と社長自治開け之教育家の任務と村編輯長論[?]の産米一記者對支政府政策の見[?]村住來名士の過湖切付山閣樣主人其他(三十五錢下關東南部町共社)

▲内外評論(五月號) 植民地會議に緊張味を加へる[?]満洲黒潮主海洋上に於ける米の經濟的勢力長瀬鳳輔の經濟的對支發展の危機其他(五十錢大阪上福島北一丁目共社)

▲自由評論(五月增大號) 政治的學者と現代青年の使命肥田琢司政治家の見地より原岡前川横山共他提唱と批判横井長瀬市村桑木[?]他朝鮮への自治と民族性安原猛原内閣の前途奈何、無爲無能なる東京市參事會議所の解剖等(六十錢東京赤坂田町共社)

▲中外新論(五月號) 現内閣の朝鮮統治政策孫一植民政策上より見たる露國の地位游谷三選政會總裁加藤高明論大阪頭山翁富佐藤鋼次安井一北他櫻の歷史山田孝雄後繼内閣は大隈か加藤か見掛生其他(五十錢東京麹町永田町共社)

▲三田評論(五月號) 海外に於ける我國民の發展横山雅男文學の開放と宗教的傾向溝淵[?]支那古代姓氏の研究松本信廣其他(三十錢東京芝三田慶應義塾)

▲赤い鳥(六月號) 六人の少年王鈴木三重吉たんぽゝ西條八十寶探の話略有島生馬氏等の童話童謡其他(三十錢東京府下高田町共社)

▲心の花(二五の五) 上田秋成翼贊[?]岩橋小彌太萬葉集雜話佐々木信綱上代國文學の研究を讀む志田義秀其他和歌創作首を讀む(三十五錢東京日本橋區本石町一竹柏會川販部)

▲北方通信 時局解説、漢字新聞の論調、當時新聞の論調、時事隨聞各省市情、其他(東京京橋區日吉町共社)

▲英語發音練習カード(岡倉由三郎氏考案) 凡そ英語を學ぶ者の先づ努むべきは發音の正確を期する事で此基礎の上に立たざれば飛んだ誤謬を生じて來る夫れは發音の習の中に意味な習して居るからである今回岡倉氏が歐米學者の手に成つた出版物を參酌して此の發音法の練習と發音圖解とを考案されたが從來我國には類例の無い試みでわつて英語熟達の上には多大の効果がわらう(六十五錢東京麹町區富士見町六研究社)

後るちん

▲エスエム生に答ふ　それには松脂とアルコールの適度の溶液を霧吹にて撒布するか或は卵白はゴム糊の淡き溶液も可と思ひますが前者が最も宜しと思ひます(京中生)▲全南榮山浦東山[?]の西部にかなされてゐらした矢島生三様は只今何處に御住居遊ばしますか、どうか御存じの方は不明で御教へ下されませ(鄰時生)▲郵便事業五十年記念繪葉書譲受たし(京城北米町[?]四三隅根生)▲府務局長宛所書いて下さつた求職生へ直接御面談いたし度し(總督府秘書課)▲十日本欄掲載の不幸女様の住所氏名至急御通知を乞ふ(係)▲肥者様君は近視十三度であります。相當體格さへ良ければ近眼でも徴兵檢査に合格するでせうか御尋ねします(アール生)▲南部町の節[?]徒會と云ふ無指子講は公認のものですか責任者に何誰ですか若し[?]と云ふ人が唯一の責任者とすれば若し先生が死んだら會員全部はどうなるでしよう其筋から救濟してくれるのですか(心配會員)▲香川生に告ぐ海人草は街入用なれば齒土朕前頭部廟名御示しあれ但代金は不用(慶南生)▲私の一人息子近頃百日咳に罹り色々と注射療法を施せど效を見ず甚だ困り居り殊に咳の出るさきは如何にも苦痛に堪へざる如く親として之を見るに忍びず皆々の内に之れ特効藥御存の方は何卒御一報下さい御知らせ被下伏て御願ひ申上ます(元山生)

汽車時刻

[illegible]

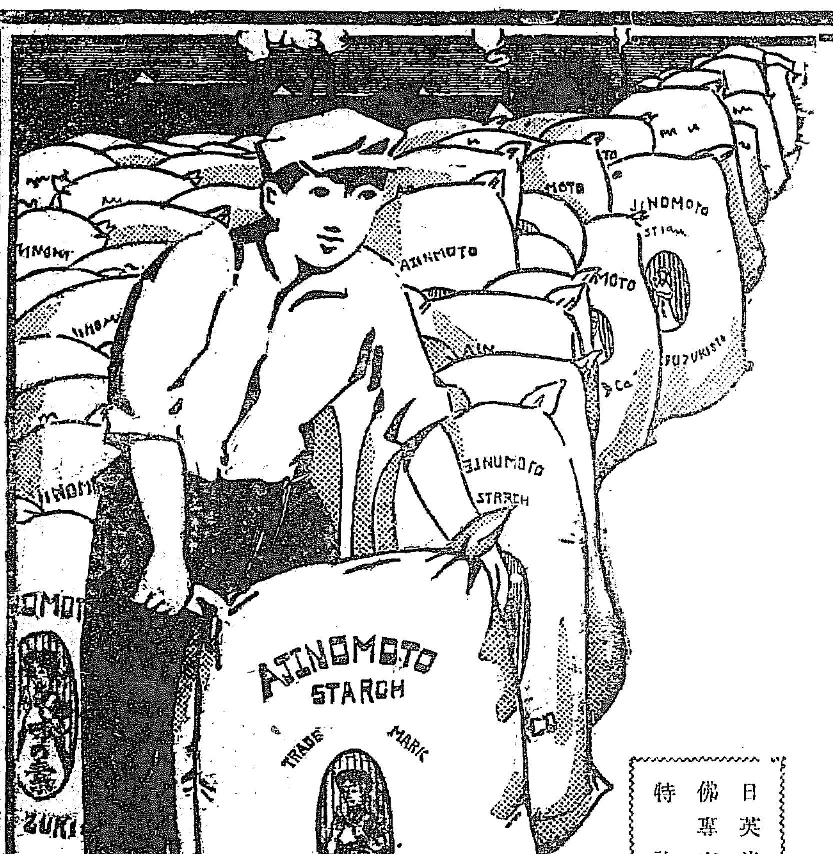

此賣行を見よ！

小麥粉の消費高一ヶ年に百二十万袋

味の素は小麥の蛋白質を原料として精製した化學的調味料です、最近に於ける其の賣行の激増は、工場で使用する小麥粉の數を驚く程に致しました

日英米佛專賣特許

斯く味の素が各家庭に缺くべからざる日用品として歡迎されて居ります原因は左の如き、他の調味料に見られぬ特長を持つて居るからでございます

特色

(1) どんなお料理に使つても美味しい。
(2) 他の調味料よりノビが利いて安くつく。
(3) 永く保存の出來る臨時的調味料。
(4) 使用法は極く簡便で經濟になる。

味の素

本舗　東京、大阪、名古屋　上海、紐育、倫敦　鈴木商店

一寸お待ち！

今のお料理に味の素を入れましたか？

原料は小麥の蛋白質

味の素を忘れたら大變です

全く總てのお料理は味の素の應用で頗る美味しく召上られます

至る所の食料品乾物店藥店にあり

0—35

内科

石川醫院

京城本町一丁目　電話一三九〇番

周易 家相

岡村介石

京城明治町二丁目

春の行樂に、旅行に、忘れ給ふな！

イチゴ　グレープ　アップル　ミルク

キャンデー

本品は北海道産名果ノ味ヲ含ミタル滋養卓越ノ珍菓

製造元　古谷製菓工場　札幌